WESOŁA
wiadomości sąsiedzkie
MIESIĘCZNIK MIESZKAŃCÓW DZIELNICY WESOŁA I OKOLIC
Nr 192
Czerwiec 2017 r.
GAZETA BEZPŁATNA
ISSN 2300-0414

PIKNIK WESOŁA 2017

W niedzielę 4 czerwca 2017 roku odbyła się doroczna, największa w naszej dzielnicy impreza dla mieszkańców „PIKNIK WESOŁA 2017", organizowana przez Radę i Zarząd Dzielnicy Wesoła m.st. Warszawy oraz Ośrodek Kultury w Dzielnicy Wesoła.

Od godziny 12.00 teren Szwadronu Jazdy RP w Starej Miłośnie wypełniony był atrakcjami. Na głównej estradzie odbywały się konkursy dla uczestników imprezy. Równolegle działał plac zabaw dla dzieci w wieku przedszkolnym oraz plac zabaw dla dzieci i młodzieży. Dzięki jeszcze bogatszej niż w zeszłym roku ofercie udało się uniknąć uciążliwych kolejek do poszczególnych atrakcji.

W części sportowo-rekreacyjnej proponowaliśmy: kącik gier logicznych, miniturnieje piłki nożnej i badmintona, urządzenia pneumatyczne (23 tory przeszkód i zjeżdżalnie oraz najwyższa w Europie, 12-metrowa ścianka wspinaczkowa), 8 stanowisk euro bungie, gry rekreacyjne i wirtualne, zestaw konkurencji sportowych i rekreacyjnych oraz symulatory dachowania i wypadku (Automobilklub Polski). **Minimiasteczko survivalowe** przyciągało niecodziennymi pokazami i zajęciami: pokazy i szkolenia z zakresu technik rozpalania ognia, sposoby pozyskiwania i uzdatniania wody, budowa schronień ratunkowych, pokaz ekwipunku i narzędzi survivalowych, wojskowy tor przeszkód i zabawy ze strojami maskującymi, szkolenia w zakresie strzelania statycznego oraz dynamicznego (repliki ASG), a dla dzieci Ninja Kids – szkolenie małych wojowników Ninja, rzuty gumowymi gwiazdkami do celu, strzelanie z dmuchawki, walki na gąbkowe miecze.

Na najmłodszych czekało **Miasteczko zabaw dla dzieci w wieku przedszkolnym**, a w nim: plac zabaw (urządzenia pneumatyczne – zamki do skakania, batuty, gąsienica), modelowanie balonników, malowanie buziaków, strefa młodego artysty – malowanki i kolorowanki, teatrzyk dla najmłodszych „Piracka przygoda", program animacyjny „Podróż do świata piratów", akademia baniek mydlanych, zabawy w pianie morskiej i tor regatowy dla najmłodszych.

Na terenie imprezy znalazły się także: punkty promocji Wojska Polskiego, Straży Miejskiej m.st. Warszawy, Policji i Biura Bezpieczeństwa i Zarządzania Kryzysowego Urzędu m.st. Warszawy, miasteczko zdrowia, miasteczko samochodowe – stoiska firm motoryzacyjnych i wystawa starych samochodów (Automobilklub Polski oraz prywatna kolekcja Pana Kazimierza Kiczyńskiego).

Obejrzeliśmy pokaz samoobrony w wykonaniu instruktorów ze Straży Miejskiej i prezentację Ambasady Uzbekistanu, a fani gier „bez prądu" mogli zażywać planszówkowych uciech, grając w gry planszowe i przestrzenne o tematyce warszawskiej.

Duże zainteresowanie, nie tylko najmłodszych, wzbudzały zabytkowe autobusy dowożące mieszkańców dzielnicy na teren imprezy.

Jak co roku wszystkie atrakcje były bezpłatne.

Czynne były stoiska gastronomiczne, gdzie serwowano napoje i gorące dania, oraz stoiska z książkami, zabawkami, balonami i watą cukrową.

Od początku imprezy ze sceny bawił wszystkich Łukasz Muszyński, a przed występem gwiazdy wieczoru można było wysłuchać koncertów: Ewy Szlachcic, zespołu EtnoLibre, Jarka Janiszewskiego, czyli Czarno-Czarni w pigułce. Ze względu na warunki pogodowe koncert gwiazdy wieczoru Formacji Nieżywych Schabuff rozpoczął się ok. godz. 21.00.

Serdecznie dziękujemy wszystkim, którzy wsparli i pomogli zrealizować doroczny PIKNIK WESOŁA, a byli to w szczególności:

SPONSORZY STRATEGICZNI: K&M Delikatesy, „PUTKA" Piekarnie – Cukiernie

SPONSORZY GŁÓWNI: Zespół Budowy Domów Jednorodzinnych i Wielorodzinnych Sp. z o.o., Fal-Bruk Sp. z o.o. Sp.K., Fil-Pol Jan Jacek Gajewski-Ołdakowski, Miejskie Przedsiębiorstwo Wodociągów i Kanalizacji w m.st. Warszawie S.A.

POZOSTALI SPONSORZY: Aquapark Wesolandia, Bank Spółdzielczy w Halinowie, doktorA, Firma Group, CORPOMED J.J. Piotrkiewicz Sp.J., Focus Dariusz Duda, Sklep Groszek, HONDA AUTO WITOLIN, Jarton Sp. z o.o., KONSTANS Sp. z o.o., KRÓLEWSKIE, PPHU Lekaro, Mrs. Sporty Wesoła, Naturovita Sp. z o.o., Our Survival, Small Army, Sokołów S.A. Zakłady Mięsne, TLC Łożyska SP. J.

PARTNERZY: Zarząd Transportu Miejskiego w Warszawie, Stowarzyszenie Szwadron Jazdy RP.

PATRONI MEDIALNI: Lokalna.tv, Radio WaWa, Wiadomości Sąsiedzkie.

Dziękujemy również: Policji, Straży Miejskiej m.st. Warszawy, Ochotniczej Straży Pożarnej Wesoła oraz Ochotniczej Straży Pożarnej Stara Miłosna.

Wydział Oświaty, Kultury i Sportu dla Dzielnicy Wesoła m.st. Warszawy

groszek

ul. Jana Pawła II 110
ul. Rumiankowa 18

Godziny otwarcia:
Pn-Pt: 6:00-22:00
Sob: 6:00-21:00, Nd: 8:30-17:00

Promocja obowiązuje do końca czerwca 2017 r. lub do wyczerpania zapasów

Kiełbasa podwawelska
cena za kilogram
Gobarto
12,39 1 szt.

2,89 1 szt.
Coca Cola
1 l
Coca Cola

Czekolada Wedel gorzka
100 g
Wedel
2,89 1 szt.

8,99 1 szt.
Kawa Maxwell House
250 g
Maxwell

1,49 1 szt.
Śmietana Piątnica 18%
200 ml
Piątnica

1,85 1 szt.
Woda Muszynianka niegazowana
1,5 l
SPM

2,35 1 szt.
Mleko Łaciate UHT 3,2%
1 l
Mlekpol

2,25 1 szt.
Mąka Szymanowska
1 kg
Polskie Młyny

1,49 1 szt.
Napój Energetyczny Black
250 ml
Foodcare

BOSCH Service

Serwis Samochodowy MOTOLAB

OBSŁUGA SAMOCHODÓW HYBRYDOWYCH

OBSŁUGA I NAPRAWA KLIMATYZACJI W PEŁNYM ZAKRESIE
RÓWNIEŻ SAMOCHODY WYPRODUKOWANE PO 2015 ROKU ORAZ HYBRYDY

BS MOTOLAB
05-077 Warszawa-Wesoła
ul. Trakt Brzeski 1
22 773 22 49
22 773 22 50
664 973 420
firma@motolab.pl
motolab@bosch-service.pl

Zapraszamy:
Pon. - Pt. 8:00 - 17:00
Sob. 9:00 - 14:00

www.motolab.pl

CHCESZ SCHUDNĄĆ?

INDYWIDUALNY PROGRAM ODCHUDZANIA KOBIET
„SZCZUPŁA-ZDROWA-PIĘKNA"

TRZYMIESIĘCZNY KURS SKIEROWANY DO KAŻDEJ KOBIETY, KTÓRA CHCE SCHUDNĄĆ LUB WRÓCIĆ DO FORMY PO CIĄŻY I PORODZIE

ANALIZA SKŁADU CIAŁA
INDYWIDUALNIE DOBRANA DIETA ORAZ JEJ MODYFIKACJE
OPIEKA TRENERA I FIZJOTERAPEUTY
GWARANCJA UTRATY ZBĘDNYCH KILOGRAMÓW
MOŻLIWOŚĆ TRENINGÓW W TWOIM DOMU
SZCZEGÓŁOWA KONTROLA WYNIKÓW
PAKIETY MASAŻY
DO WYBORU PROGRAMY: PODSTAWOWY, ROZSZERZONY I VIP

DOWIEDZ SIĘ WIĘCEJ I WYBIERZ PROGRAM DLA SIEBIE.

FitnessArt

SZCZEGÓŁY
WWW.FITNESSART.PL
tel. 695 900 216, 505 505 727
INFO@FITNESSART.PL

HALA basenowa
SANARIUM
AQUA PARK WESOLANDIA
Od 6 maja w każdą sobotę, niedzielę i święta
OTWIERAMY OD GODZINY 7.00!
ul. Wspólna 4, Warszawa-Wesoła; tel. 22 773 91 91, www.wesolandia.pl
CARDIO Fitness
SIŁOWNIA

epaka.pl
PUNKT PRZESYŁEK KURIERSKICH KRAJOWYCH I ZAGRANICZNYCH
LISTY • PACZKI • PALETY • GABARYTY • CZĘŚCI SAMOCHODOWE
BEZ UMÓW I ZBĘDNYCH FORMALNOŚCI
DORĘCZENIE PACZEK W 24 GODZINY
SZYBKI ZWROT POBRAŃ
SPECJALNE OFERTY DLA FIRM
ODWIEDŹ NASZ PUNKT LUB ZAMÓW KURIERA NA WWW.WESOLA.EPAKA.PL
UL.TRAKT BRZESKI 50A/2A
TEL. 786 868 747, 786 868 701
WESOLA@EPAKA.PL
WWW.WESOLA.EPAKA.PL
TRAKT BRZESKI
UL. FABRYCZNA
UL. BIESIADNA

ROWERY
HURT ★ DETAL ★ SERWIS ★ CZĘŚCI
P.H.U. Arkon
Warszawa-Stara Miłosna
ul. Mazowiecka 41
tel. 22 773 30 14
fax 22 773 02 47
arkon_karwowski@wp.pl
Arkon
MAZOWIECKA
TRAKT BRZESKI
Możliwość zakupu na raty
Honorujemy karty płatnicze
KELLYS BIKE COMPANY
SIGMA
CK
ROMET
HAIBIKE
SHIMANO
SRAM
KROSS
WINORA

Z prac Rady Dzielnicy

Majowa sesja Rady Dzielnicy odbyła się w dniu 18 maja. Rozpoczęła się od miłej uroczystości uhonorowania wybitnych sportowców i osób zaangażowanych w pracę społeczną z terenu naszej dzielnicy. Szerszą relację z tego wydarzenia publikujemy w osobnym tekście. Po tej uroczystości Rada uczciła minutą ciszy zmarłego niedawno Honorowego Obywatela Miasta Wesoła, Księdza Prałata Stefana Wysockiego.

Następnie rozpoczęły się planowe obrady w trakcie których radni zapoznali się z informacją o działalności organizacji pozarządowych z terenu naszej dzielnicy (jest ich naprawdę imponująca liczba, ok. 30, i wykonują kawał świetnej pracy na rzecz mieszkańców). W kolejnych punktach były informacje o działalności OSP, o pracach nad planami zagospodarowania przestrzennego, o wykonaniu budżetu za I kwartał, o zarządzaniu gospodarką wodno-ściekową i o utrzymaniu zieleni.

Rada zaopiniowała także pakiet drobnych korekt w budżecie na rok bieżący oraz dokonała zmiany na funkcji przewodniczącego Komisji Mieszkaniowej – p. Grażynę Weber zastąpiła p. Hanna Bąbik.

Większą dyskusję wzbudziła informacja Doraźnej Komisji ds. Przebiegu WOW. W dyskusji pojawiły się coraz mocniej akcentowane przez coraz liczniejszą grupę radnych wypowiedzi, że należy wreszcie przyjąć do wiadomości nieuchronność budowy WOW i zamiast udawać, że uda się wyprowadzić jej przebieg poza Wesołą, skoncentrować się na wywalczeniu jak największej ilości rozwiązań rekompensujących mieszkańcom uciążliwość jej budowy.

Kolejna sesja Rady Dzielnicy zaplanowana jest na dzień 22 czerwca br. Program sesji będzie dostępny na 7 dni wcześniej w Internecie. Sesja rozpocznie się o godz. 14.00 w sali Rady w budynku naszego Urzędu Dzielnicy. Zainteresowanych serdecznie zapraszam.

Marcin Jędrzejewski
Przewodniczący Rady

Koło PTTK w Wesołej

serdecznie zaprasza wszystkich miłośników dwóch kółek na kolejną wycieczkę rowerową.

Wycieczka odbędzie się w okolice Mrozów. Przejazd pociągiem, następnie przejazd rowerami do Jeruzala – wsi w gminie Mrozy znanej jako filmowe Wilkowyje z serialu „Ranczo". Będziemy mogli zapoznać się z zabytkami, historią oraz docenić walory przyrodnicze okolicy. Powrót do Wesołej – pociągiem ok. godz. 16.00.

Termin: 24 czerwca 2017 r.
Zbiórka: O godz. 8.50 na stacji Warszawa-Wesoła na peronie w kierunku wschodnim przy ul. 1 Praskiego Pułku w Wesołej.
Cała trasa ok. 40 km (w obie strony).
Koszt wycieczki: ok. 25 zł – cena biletu powrotnego do Mrozów (tam i powrót).
Uwaga: Należy zabrać ze sobą zapas picia i prowiant na drogę.

Dzieci mogą brać w wycieczce udział jedynie pod opieką rodziców lub opiekunów, dzieci jadą obowiązkowo w kaskach. Trasa jest łatwa, tempo nie będzie duże, będą postoje, ale trasa to bez mała 40 km, więc nie taka krótka...

Zapisy na wycieczkę za pośrednictwem strony koła **www.pttkwesola.pl**.

Bożena Jaźwińska
kierownik wycieczki, tel. 510 079 422

Rodziny goszczące poszukiwane!

W ramach podróży edukacyjnej do Warszawy przyjedzie grupa niemieckich wielbicieli Polski. Naszym celem jest poznanie nie tylko oferty kulturalnej stolicy Polski, lecz przede wszystkim wsparcie stosunków polsko-niemieckich. W tym celu odwiedzimy Instytut Goethego, ambasadę niemiecką w Warszawie, spotykamy się z korespondentami wiadomości niemieckich ZDF i ARD. O życiu Niemca w Polsce opowie nam Steffen Möller.

By uczestnicy mogli poznać naszą mentalność i zachować naszą polską gościnność w sercach, poszukujemy rodzin goszczących, które chciałyby zaprosić kilku naszych niemieckich sąsiadów na domową kolację w rodzinnej atmosferze we własnym domu. Polska kolacja miałaby się odbyć 4 listopada 2017 roku o godzinie 18.00.

Zgłoszenia i ewentualne pytania prosimy kierować na adres mailowy i.suszczynska@aubiko.de.

Izabela Suszczyńska
aubiko e.V.

Depesza z ROD „Zachęta"

W budynku Domu Działkowca powstaje biblioteka ogrodowa. Rozpoczynamy akcję „UWOLNIJ KSIĄŻKĘ". Akcja polega na przekazaniu do biblioteki przeczytanych książek i podzieleniu się nimi z innymi czytelnikami. Książki można przekazywać do Zarządu w dniach pobierania opłat. Wszystkich działkowców serdecznie zapraszamy do udziału w akcji. Uroczyste otwarcie Biblioteki w lipcu połączone będzie z wieczorkiem literackim. Szczegóły wkrótce.

Zarząd ROD „Zachęta"

WESOŁA wiadomości sąsiedzkie

Redakcja nie zwraca tekstów niezamówionych i nie gwarantuje ich publikacji. Zastrzegamy sobie prawo dokonywania skrótów i korekty językowej.

Za informacje zawarte w reklamach redakcja nie odpowiada.

Wiadomości Sąsiedzkie Wesoła – **miesięcznik mieszkańców dzielnicy Wesoła i okolic**

Zespół redakcyjny: Marcin Jędrzejewski (redaktor naczelny), Hanna Kowalska (sekretarz redakcji, tel. 607-288-793), Anna Księżopolska, Hubert Zieliński.

Redakcja: tel.: 22-810-26-04, e-mail: **redakcja.wesola@wiadomoscisasiedzkie.pl**.

Reklama: Bożena Doleżał – tel. 607-306-979, e-mail: reklama.wesola@wiadomoscisasiedzkie.pl.

Adres do korespondencji: 03-938 Warszawa, ul. Zwycięzców 20, lok. 2.

Wydawca: J-PROPERTY. ISSN 2300-0414. **Nakład:** 8200 egz. **Gazeta bezpłatna!**

RZETELNA Firma

REKLAMA w „Wiadomościach Sąsiedzkich Wesoła"

Informacje o zasadach reklamowania pod adresem **reklama@wiadomoscisasiedzkie.pl** lub u naszego przedstawiciela handlowego: **Bożena Doleżał – tel. 607-306-979, e-mail: reklama.wesola@wiadomoscisasiedzkie.pl**

Zapraszamy Państwa także do reklamowania się w pozostałych wydaniach „Wiadomości Sąsiedzkich":

- **Wawer** • **Grochów** • **Saska Kępa** • **Gocław** – Artur Pawlak, tel. 884-864-592, e-mail: reklama.pragapoludnie@wiadomoscisasiedzkie.pl
- **Rembertów** – Bożena Doleżał, tel. 607-306-979, e-mail: reklama.rembertow@wiadomoscisasiedzkie.pl

Tytuły „Człowieka Roku” i „Wyróżnienia Burmistrza” 2016 przyznane

Jak co roku zespół opiniujący powołany przez Burmistrza Dzielnicy Wesoła rozpatruje złożone wnioski o przyznanie Wyróżnień Burmistrza.

Wyróżnienie może być przyznane osobie fizycznej za pracę społeczną lub pracę w sposób znaczący przekraczającą zakres zadań wykonywanych w ramach obowiązków służbowych.

Wyróżnienia w formie tytułu „Człowiek/Organizacja Pozarządowa Roku Dzielnicy Wesoła m.st. Warszawy” przyznawane są za działalność i szczególne osiągnięcia w roku kalendarzowym poprzedzającym rok złożenia wniosku, jak również w latach poprzednich.

Kandydatów do przyznania wyróżnienia mogą zgłaszać działające na terenie dzielnicy Wesoła organizacje pozarządowe, instytucje kultury, Ośrodek Pomocy Społecznej w Dzielnicy Wesoła m.st. Warszawy, Samodzielny Zespół Publicznych Zakładów Lecznictwa Otwartego w Dzielnicy Wesoła m.st. Warszawy, Wydział Oświaty, Kultury i Sportu oraz Wydział Spraw Społecznych i Lokalowych dla Dzielnicy Wesoła m.st. Warszawy.

W dniu 20 kwietnia 2017 zespół opiniujący zebrał się w składzie:

1. Marian Mahor – Z-ca Burmistrza Dzielnicy Wesoła m.st. Warszawy, Przewodniczący Zespołu,
2. Renata Mroczkowska – Naczelnik Wydziału Oświaty, Kultury i Sportu dla Dzielnicy Wesoła, Zastępca Przewodniczącego Zespołu,
3. Anna Kozłowska – radna, członek Komisji Oświaty, Kultury i Sportu Rady Dzielnicy Wesoła, członek Zespołu,
4. Ryszard Brzezik – radny, członek Komisji Zdrowia i Spraw Społecznych Rady Dzielnicy Wesoła, członek Zespołu,
5. Katarzyna Białek – przedstawiciel Dzielnicowej Komisji Dialogu Społecznego w Dzielnicy Wesoła, członek Zespołu,
6. Paweł Malinowski – przedstawiciel Wydziału Oświaty, Kultury i Sportu dla Dzielnicy Wesoła, członek Zespołu.

Po wnikliwej analizie wniosków rekomendacje do wyróżnień otrzymały następujące osoby:

1. W obszarze kultury:
   - Tytuł „Instruktor/Animator roku 2016” – **Maria Surawska**

2. W obszarze sportu:
   - Tytuł „Człowiek Roku 2016” – **Igor Błachut**
   - Tytuł „Trener roku 2016” – **Krzysztof Grzegorek**

   Wyróżnienie za szczególne osiągnięcia sportowe – **Zuzanna Banaszek, Blanka Koszewska, Mikołaj Grzegorek, Daniel Olejnik, Cezary Białecki, Adam Sęczek**.

3. W obszarze opieki i pomocy społecznej:
   - Tytuł „Człowiek Roku 2016” – **Dorota Czajkowska**

4. W obszarze przeciwdziałania przemocy w rodzinie oraz uzależnieniom i patologiom społecznym:
   - Tytuł „Człowiek Roku 2016” – **Barbara Kupiec**

5. Całokształt działalności:
   - Tytuł „Wybitny Człowiek Dzielnicy Wesoła m.st. Warszawy” – **ksiądz Prałat Józef Skarpetowski**

Wręczenie wyróżnienia za całokształt działalności księdzu Prałatowi Józefowi Skarpetowskiemu

Wszystkie rekomendacje uzyskały akceptację Burmistrza. Wręczenie dyplomów odbyło się 18 maja 2017 r. na XXXIX sesji Rady Dzielnicy Wesoła m.st. Warszawy poświęconej omówieniu funkcjonowania organizacji pozarządowych działających na terenie dzielnicy i realizacji zadań w ramach środków uzyskanych w drodze otwartych konkursów.

Wydział Oświaty, Kultury i Sportu dla Dzielnicy Wesoła m.st. Warszawy

Sylwetki nagrodzonych osób przybliżamy w obszerniejszym artykule na ten temat zamieszczonym na naszej stronie internetowej www.wiadomoscisasiedzkie.pl (proszę szukać artykułu o takim samym tytule jak ten).

Redakcja „Wiadomości Sąsiedzkich”

REKLAMA

Budżet partycypacyjny 2018

Nasze pieniądze = Nasze decyzje = BP

Zakończył się etap **odwołań i ponownej weryfikacji**. Trwał on od 8 maja do 26 maja br. W naszej dzielnicy odwołanie oraz wniosek o ponowną weryfikację złożył tylko jeden projektodawca. Wniosek ten został omówiony na posiedzeniu Zespołu ds. budżetu partycypacyjnego w dniu 15 maja br. i uzyskał negatywną opinię. **Ostatecznie do głosowania zostały dopuszczone 23 projekty.**

Przez **cały czerwiec** w Warszawie odbywać się będą **spotkania promocyjne**, na których nie tylko będzie się promować projekty, ale również będzie się zachęcać mieszkańców do wzięcia udziału w etapie głosowania na projekty.

U nas w dzielnicy takie spotkanie odbyło się **4 czerwca 2017 roku** na „Pikniku Wesoła 2017".

Przed nami najważniejszy etap budżetu partycypacyjnego – **głosowanie mieszkańców na projekty**. Będzie on trwał **od 14 do 30 czerwca br.** Każdy może zagłosować na pomysły, które uważa za ciekawe i potrzebne do realizacji.

A oto kilka podstawowych zasad głosowania:

1. W głosowaniu mogą wziąć udział wszyscy mieszkańcy Warszawy.
2. Każdy głosujący może głosować tylko w jednej wybranej dzielnicy i tylko raz.
3. Jeżeli dzielnica jest podzielona na obszary – wybierz jeden z nich.
4. Można wybrać dowolną liczbę pomysłów, pod warunkiem że suma kosztów realizacji wybranych projektów nie przekroczy kwoty przypisanej do danego obszaru.
5. Głosowanie jest jawne, jednakże dane głosującego nie będą nikomu udostępniane.
6. Głosować można przy użyciu karty do głosowania, którą należy złożyć osobiście w Urzędzie Dzielnicy Wesoła.
7. Głosować można również przez Internet, ale tylko wówczas gdy posiadamy adres e-mailowy.
8. Osoby nieletnie, aby wziąć udział w głosowaniu, muszą mieć zgodę rodzica lub opiekuna prawnego.
9. Głosować może osoba nieposiadająca polskiego obywatelstwa, pod warunkiem że okaże dokument podróży wydany przez państwo, którego jest obywatelem.

Zachęcam wszystkich do głosowania.
To my decydujemy, jakie projekty będą realizowane w 2018 roku.
Bądźmy aktywni. GŁOSUJMY!!!

Poniżej przedstawiam listę projektów, w przypadkowej kolejności, które zostały dopuszczone do głosowania *(Nr ESOG/nazwa/obszar)*:

- **88** Tężnia Wesoła (Obszar 1*)
- **296** Książka oknem na świat – zakup książek dla Biblioteki w Wesołej (Obszar 1)
- **829** Jana Pawła II – druga strona rowerowa (Obszar 2**)
- **804** Stara Miłosna: bezpieczny Gościniec i inne uliczki lokalne (Obszar 2)
- **869** Urozmaicenie przestrzeni między blokami (Obszar 1)
- **1397** Aktywność przywraca młodość (Obszar 2)
- **1139** Rozświetlona Wesoła (Obszar 1)
- **1142** Rozświetlona Wesoła (Obszar 2)
- **1437** Lato z jogą w Starej Miłośnie (Obszar 2)
- **1446** Tężnia solankowa w Starej Miłośnie dla zdrowia, urody, latem dla ochłody (Obszar 2)
- **1451** Mówmy lepiej po angielsku (Obszar 2)
- **1452** Sport dla wszystkich – 160 godzin z rakietą w dłoni – poznaj tajemnice badmintona edycja – III – 2018 (Obszar 1)
- **1475** Letnie plenery malarskie (Obszar 1)
- **2057** Odświeżmy bibliotekę (Obszar 2)
- **1615** 100 bezpłatnych lekcji angielskiego dla mieszkańców Wesołej + dostęp do aplikacji rozbudowującej słownictwo (Obszar 1)
- **1690** Break Away – oderwij się i wskocz na scenę (Obszar 1)
- **1784** Ładniej w Starej Miłośnie – więcej drzew i barwnych krzewów wzdłuż głównej ulicy (Obszar 2)
- **1588** Sportowe animacje w Wesołej Zielonej – atrakcyjny, nie tylko wakacyjny, międzypokoleniowy obiekt sportowy (Obszar 1)
- **2494** Aktywny senior – gimnastyka prozdrowotna (Obszar 1)
- **2217** Zielony szlak, czyli my pośród zwierząt (Obszar 2)
- **2346** Uczymy o przyrodzie dzielnicy Wesoła (Obszar 2)
- **2407** Pas zieleni przy ul. Pogodnej (Obszar 2)
- **2108** Po drugiej stronie kartki (Obszar 1)

Wyniki głosowania zostaną ogłoszone najpóźniej **do 14 lipca 2017 roku.**

Więcej szczegółowych informacji na temat ww. projektów i ogólnie o budżecie partycypacyjnym znajdziecie Państwo na stronie Urzędu Dzielnicy Wesoła www.wesola.waw.pl oraz na stronie m.st. Warszawy www.twojbudzet.um.warszawa.pl.

Wszystkich zainteresowanych tym tematem zapraszam również na naszą stronę: **facebook.pl/BPWesola**.

Katarzyna Zakrzewska
Radna dzielnicy Wesoła m.st. Warszawy

* Obszar 1 obejmuje: Plac Wojska Polskiego, Wolę Grzybowską, Centrum, Groszówkę, Grzybową, Zieloną
** Obszar 2 obejmuje Starą Miłosnę

Delegatura Biura Bezpieczeństwa i Zarządzania Kryzysowego w Dzielnicach Wawer i Wesoła

uprzejmie informuje, że w czerwcu dyżury dla mieszkańców będą pełnione według poniższego harmonogramu:

- **7 czerwca, godz. 11.00–12.00 – Grupa Osiedlowa Centrum** (spotkanie odbędzie się w Urzędzie Dzielnicy Wesoła przy ul. 1 Praskiego Pułku 33, pok. –111)
- **12 czerwca, godz. 11.00–12.00 – Dyżur ogólny dla mieszkańców dzielnicy** (spotkanie w U.Dz. Wesoła przy ul. 1 Praskiego Pułku 33, pok. –111)
- **14 czerwca, godz. 11.00–12.00 – Grupa Osiedlowa Stara Miłosna** (spotkanie na ul. Jana Pawła II 1 – parking przy sklepie Lidl)
- **21 czerwca, godz. 11.00–12.00 – Grupa Osiedlowa Zielona** (spotkanie na ul. Wspólnej róg ul. Brata Alberta – parking przy sklepie K&M).

Podczas dyżurów mogą Państwo zgłaszać wszelkie nieprawidłowości wpływające na poczucie Państwa bezpieczeństwa, zagrażające życiu lub zdrowiu czy wynikające z wandalizmu i innych negatywnych zjawisk. Mogą Państwo zgłaszać te sprawy bezpośrednio do osób pełniących dyżur, tj.

Przedstawicieli Komisariatu Policji Wesoła

Przedstawicieli VII Oddziału Terenowego Straży Miejskiej

Pracowników tut. Delegatury BBiZK

Serdecznie zapraszamy!

Zachęcamy także do odwiedzania naszej zakładki na stronie Urzędu Dzielnicy Wawer m.st. Warszawy. Znajdą tam Państwo informacje dotyczące zarówno Wawra, jak i Wesołej. Adres: www.wawer.warszawa.pl/pl/strona/urzad-i-samorzad/bezpieczenstwo.

Setne urodziny w sąsiedzkim gronie

W słoneczny piątek 19 maja w Sali Ślubów wesołowskiego ratusza odbył się równie słoneczny i pogodny jubileusz. Świętowaliśmy 100 rocznicę urodzin Pani Ireny Ruszczak, mieszkającej w naszej dzielnicy od ponad 60 lat. Był to także nasz pierwszy patronat medialny nad urodzinami, co było dla nas zarówno zaszczytem, jak i przyjemnością. Wszak to absolutnie niesamowite, bo setne urodziny, a ich obchody były przepięknym sąsiedzkim świętem.

W kameralnej sali, odpowiednio dostojnej, stosownie do wyjątkowości jubileuszu, zgromadzili się: rodzina i przyjaciele Jubilatki, przedstawiciele różnych instytucji, organizacji kulturalnych i społecznych, władz dzielnicy i władz miasta. Byli więc: Edward Kłos – Burmistrz Dzielnicy Wesoła, Robert Kadej – Kierownik Zespołu Realizacji Polityki Senioralnej UM Warszawy, reprezentujący na uroczystości Panią Prezydent Warszawy, Ewa Barańska i Marta Matracka z Zakładu Ubezpieczeń Społecznych, Maria Surawska – Przewodnicząca Komisji Zdrowia i Spraw Społecznych Rady Dzielnicy Wesoła, przedstawicielki Ośrodka Pomocy Społecznej Dzielnicy Wesoła, Elżbieta Daniłowicz – Dyrektor Biblioteki Publicznej w Dzielnicy Wesoła, przedstawiciele SZPZLO Wesoła, Edward Kalisz – Dyrektor Ośrodka Kultury w Dzielnicy Wesoła, Bożena Borys – Przewodnicząca Rady Seniorów Dzielnicy Wesoła, przedstawiciele Warszawskiej Rady Seniorów oraz delegacja uczniów Gimnazjum 120 wraz z opiekunem, Bożeną Łuniewską.

Uroczystość poprowadziła, z właściwym sobie ciepłem i humorem, Helena Kaźmierczak, prezes Polskiego Komitetu Pomocy Społecznej. W pierwszych słowach powitała gości i przybliżyła główne wątki biograficzne naszej Jubilatki. *Pani Irena Juszczak – matka dwóch synów i babcia jednego wnuka – urodziła się 19 maja 1917 roku w Troicku na Syberii, jako najmłodsza córka dożywotnich zesłańców syberyjskich. Powróciła do ojczyzny wraz z rodziną w roku 1922 w ramach repatriacji po wojnie bolszewickiej. W 1955 roku po wielu latach szukania swojego miejsca do życia osiedliła się wraz z mężem i dwoma synami w podwarszawskiej miejscowości Wesoła, obecnie dzielnicy Warszawy, gdzie mieszka do dnia dzisiejszego. Po przejściu na emeryturę w końcu lat 70. ubiegłego wieku czas wypełniała opieką nad matką i chorym synem. Do dnia dzisiejszego czynnie zajmuje się własnym ogrodem, zimą czytaniem – najchętniej ciekawych biografii.* Później nastąpiły krótkie przemówienia gości, wypełnione życzeniami dla Pani Ireny. I choć na większości tego typu jubileuszy forma wydarzenia jest podobna, a treść życzeń często się powtarza, tutaj czuło się tak wiele ciepła i serdeczności, iż łatwo było zapomnieć, że znajdujemy się w budynku Urzędu Dzielnicy, a spotkanie ma formalny charakter.

Kolejnym punktem programu był występ Doroty Czajkowskiej, laureatki nagrody Człowieka Roku 2016 (o której to nagrodzie przeczytacie Państwo więcej na stronie 3). Pani Dorota zaśpiewała trzy pełne treści i emocji piosenki: „Człowieczy los" Anny German, „Do Ciebie, Mamo" Violetty Villas i „Staruszek świat" Anny Jantar. Koncert chwytał za serce i niejeden słuchacz uronił łzy, co sprawił zarówno piękny głos Pani Doroty, jak i jej osobiste wyznanie, że własną Mamę utraciła w młodym wieku i Jubilatka jest dla niej pewnym uosobieniem ciepłej, kochającej matki, w związku z czym w sposób szczególny dedykuje jej ten utwór. Ostatnią, weselszą już piosenkę publiczność chętnie śpiewała w refrenie razem z wokalistką.

Oficjalną część uroczystości zamknęło pamiątkowe zdjęcie rodziny Państwa Ruszczaków i oczywiście tort. Później przy szwedzkim stole kawowo-deserowym toczyły się sympatyczne rozmowy, jak w dużej wesołowskiej rodzinie.

Pani Ireno, raz jeszcze życzymy Pani dużo zdrowia i uśmiechu na każdy dzień!

Hanna Kowalska

REKLAMA

DOBRY DENTYSTA
Prywatny Gabinet Stomatologiczny
REDENTAL
Marzena Głaz-Koperska
Pełen zakres usług
Wejdź i wyjdź z uśmiechem!
ul. Słowackiego 53a (wejście od Norwida)
Warszawa-Wesoła
501 783 662, 509 336 323

PROJEKTOWANIE I DEKORACJA WNĘTRZ
* OD NIEWIELKIEJ METAMORFOZY DO KOMPLEKSOWYCH ROZWIĄZAŃ
* NIEPOWTARZALNE ARANŻACJE
* ARTYSTYCZNE MALOWANIE ŚCIAN
* WIZUALIZACJE KOMPUTEROWE
* KONKURENCYJNE CENY
tel. 605 555 605, 691 708 595

Ogólnopolska Karta Seniora

Nasze społeczeństwo staje się coraz starsze. W Polsce seniorów jest 7 milionów. Jak obliczają demografowie, w 2035 roku ludzi w wieku senioralnym będzie w POLSCE 10 milionów. W naszej dzielnicy seniorzy stanowią blisko 1/4 populacji. Jest nas dużo i mamy swoje potrzeby.

Z myślą o seniorach Stowarzyszenie Manko wraz z magazynem „Głos Seniora" stworzyło Ogólnopolską Kartę Seniora (OKS).

Karta uprawnia do różnych zniżek. Około 700 firm podpisało umowę z OKS i stało się partnerami programu. Do takich firm należą różne przychodnie, szkoły językowe, biura podróży, ośrodki wypoczynkowe, ośrodki kultury i inne. W ramach tego programu np. firma Geers udziela posiadaczom karty 25% rabatu na zakup baterii do aparatów słuchowych. Teatr Dramatyczny w Warszawie osobom legitymującym się kartą sprzedaje bilety na wybrane spektakle w cenie 20 złotych. Różne szkoły językowe udzielają do 20% zniżki na zajęcia grupowe. Sanatorium w Nałęczowie daje rabat rosnący wraz z wiekiem na pobyty sanatoryjne i SPA. Osoby 60-letnie otrzymują 5% rabatu, 6% osoby w wieku 61 lat aż do 45% dla 100-latków. Sanatorium w Augustowie udziela 7% rabatu.

Pełna lista firm oferujących zniżki jest na stronie www.glosseniora.pl.

Ambasadorami tej akcji są znane postaci, np. Irena Santor czy Krzysztof Zanussi.

Jak stać się szczęśliwym posiadaczem tej karty?

Jest wydawana bezpłatnie wszystkim, którzy ukończyli 60 lat. Kto chce, może wesprzeć datkiem Stowarzyszenie Manko. Formularz zgłoszeniowy znajdziemy w magazynie „Głos Seniora" lub na stronie internetowej „Głosu Seniora". Wystarczy wpisać w Google „Głos Seniora" i znajdziemy zakładkę Formularz dla seniorów oraz regulamin OKS. Wypełniony formularz należy wysłać z zaadresowaną kopertą i naklejonym znaczkiem na adres Stowarzyszenie Manko, al. J. Słowackiego 46/30, 30-018 KRAKÓW pocztą tradycyjną lub wypełnić elektronicznie.

Warto skorzystać z tej możliwości, do czego namawia Państwa

Bożena Borys
przewodnicząca Dzielnicowej Rady Seniorów

34. KONKURS WARSZAWA W KWIATACH I ZIELENI

Kilkaset ogrodów i ogródków, pół tysiąca doniczkowych kwiatów do adoptowania, 30 tysięcy papierowych toreb, które zastąpią nieekologiczne foliowe reklamówki, warsztaty z Martą Gessler i Elizą Mórawską (whiteplate.pl) to tylko kilka punktów programu „Warszawy w kwiatach i zieleni". Konkurs, zapoczątkowany jeszcze przez Stefana Starzyńskiego, wyrasta na największą w Polsce akcję związaną z naturą, ogrodnictwem i ekologią. Start już 15 maja.

W dobie, gdy natura wraca do łask, a ekologia wkracza w każdy aspekt naszej codzienności, Warszawa pokazuje, że każdy z nas może przyczynić się do przekształcenia miasta w żywy, zielony ekosystem. „Warszawa w kwiatach i zieleni" to konkurs, do którego można zgłosić swój ogród, ogródek, balkon, a nawet ukwiecone okno. To także cykl wydarzeń, które pokażą warszawiakom, że zielone i zdrowe miasto może dać wiele szczęścia. Zgodnie z zamysłem Stefana Starzyńskiego cała Warszawa zaangażowana zostanie w świętowanie wiosny i natury.

W mieście będzie działać sześć ogólnodostępnych Centrów Porad. Odbędą się w nich spotkania. Ich uczestnicy nauczą się m.in. jak rozpocząć swoją przygodę z ogrodnictwem, poznają sekrety zielarstwa, przespacerują się szlakiem najładniejszych ogrodów. Innowacją w skali całego kraju będą bezpłatne usługi Wirtualnego Lekarza Roślin, który pomoże wyleczyć chore rośliny doniczkowe, a także udzieli wszelkich porad dotyczących ogrodnictwa. Podczas „Warszawy w kwiatach i zieleni" ulice stolicy zakwitną, na przystankach autobusowych, w kawiarniach i klubach pojawią się kwiaty w doniczkach – będzie je można zabrać do domu. Przygotowane zostały również ekologiczne papierowe torebki – zastąpią one foliowe reklamówki. Znajdziemy je m.in. w lokalnych warzywniakach i na targach.

Do konkursu przystąpić może każdy mieszkaniec Warszawy, firma i instytucja działająca na terenie miasta, a także grupy osób podejmujące wszelkie zielone inicjatywy. Ogrody nagradzane będą w trzech głównych kategoriach: człowiek, firma, sąsiedzi. Co roku przyznawana jest Nagroda im. Stefana Starzyńskiego, którą osobiście wręcza prezydent Warszawy. Nagrody rozda także Towarzystwo Przyjaciół Warszawy w sześciu kategoriach, oceniane będą: balkony, loggie, okna, ogródki przydomowe, budynki i tereny ogólnodostępne, osiedla i inne formy zieleni miejskiej. Dodatkowo przyznany zostanie tytuł „Mister Kwiatów" za całościowe ukwiecenie budynku.

Zgłoszenia można przesyłać od 15 maja do 30 czerwca 2017.

Więcej informacji na stronie www.warszawawkwiatach.pl oraz na Facebooku www.facebook.com/warszawawkwiatach.

Organizatorzy: Miasto Stołeczne Warszawa, Towarzystwo Przyjaciół Warszawy

Aleksandra Zawadowska

REKLAMA

USŁUGI OGRODNICZE I PORZĄDKOWE
Trawniki • Pielęgnacja • Aranżacje
Larix
tel. 88 33 11 774
www.larix-ogrody.pl

TAXI - WESOŁA
Stanisław Majewski
022 773-70-31
0 601 220 910

No To Heca! Czyli swobody braci wesołowskiej w Otwocku Wielkim oraz spotkanie inauguracyjne projektu „BUDZIK – program aktywnej integracji”

W słoneczną sobotę 13 maja 2017 r. Ośrodek Pomocy Społecznej Dzielnicy Wesoła m.st. Warszawy w ramach projektu pt: „Nowe formy spędzania wolnego czasu” zorganizował rodzicom z dziećmi aktywny udział w Pikniku Historycznym w gminie Karczew, w którym wzięły udział 34 osoby.

Założeniem projektu jest integracja i aktywizacja społeczna mieszkańców dzielnicy poprzez wspólne, odpowiedzialne spędzanie czasu rodziców z dziećmi, korzystających z pomocy asystenta rodziny oraz objętych innym wsparciem.

W trakcie trwania pikniku rodziny miały możliwość zwiedzania wojskowego obozowiska z XVII wieku oraz odkrywania tajników kuchni staropolskiej, oglądania pokazów konnych, musztry i kunsztu oddziałów wojskowych, prezentacji białej broni i wyposażenia XVII-wiecznego żołnierza wojsk autoramentu polskiego i zagranicznego. Na dzieci czekały gry i zabawy plebejskie, m.in. kuglarstwo, szermierka czy zawody łucznicze, w których z chęcią brały udział.

W dniu 27 kwietnia 2017 r. odbyło się spotkanie inaugurujące projekt pn. „BUDZIK – program aktywnej integracji”, na który Ośrodek Pomocy Społecznej otrzymał dofinansowanie w ramach konkursu 9.1 RPO WM 2014–2020. W spotkaniu udział wzięła grupa 20 uczestników projektu, którzy z zainteresowaniem wysłuchali informacji o kursach i warsztatach, w jakich będą brali udział.

Ośrodek Pomocy Społecznej Dzielnicy Wesoła m.st. Warszawy

REKLAMA

SZKOŁY BUŁHAKA - 27 lat tradycji w edukacji

Tu nauka łączy się z przyjemnością

W Szkołach Bułhaka od lat dbamy o optymalne warunki nauki oraz o rozwijanie pasji naszych uczniów. Dzięki temu łączymy skuteczną edukację, popartą wynikami, z przyjemnością zdobywania wiedzy.

I Społeczne Liceum Ogólnokształcące
3 nowe klasy profilowe dopasowane do rynku pracy i zainteresowań:
- medyczno-przyrodnicza
- ekonomiczno-prawna
- językowo-artystyczna

REKRUTACJA TRWA · REKRUTACJA TRWA · REKRUTACJA TRWA
przyjdź lub zadzwoń po szczegóły

Gwarantujemy:
• wysokie wyniki na maturze
• przyjazną atmosferę sprzyjającą nauce
• rozszerzenia realizowane w małych grupach
• opiekę naukową UW
• ciekawe zajęcia uzupełniające i dodatkowe

Społeczna Szkoła Podstawowa nr 12
• klasy dwujęzyczne
• 3 dodatkowe języki obce: hiszpański, francuski, niemiecki
• sukcesy w konkursach przedmiotowych
Zapraszamy 6 i 7 latki do 2 klas pierwszych!
Prowadzimy nabór do klas VII: dwujęzycznej i badawczej
Klasy VII - wszystkie zajęcia w budynku gimnazjum/liceum przy Trakcie Brzeskim 63

Społeczna Szkoła Muzyczna
• indywidualne lekcje instrumentu
• doświadczona kadra
• klasy: fortepian, skrzypce, gitara, flet, klarnet, perkusja, wiolonczela
• zajęcia w godzinach popołudniowych
Uprawnienia szkoły publicznej od 2008 r.

BUŁHACZEK Przedszkole Artystyczno – Językowe
• życzliwa atmosfera
• bardzo miła kadra
• bezpieczeństwo ponad wszystko
• rozwój przez zabawę
• oddział żłobkowy
• polisensoryczne metody pracy
• ciekawe zajęcia dodatkowe
• diety pokarmowe.
Zapraszamy · Zapraszamy · Zapraszamy
wszystkie dzieci w wieku 1,5-6 lat

Zapraszamy do kontaktu. Chętnie odpowiemy na każde pytanie. Zapraszamy także na dni otwarte. Szczegóły na www.szkolybulhaka.pl
Rekrutacja do liceum, szkoły podstawowej, w tym do klas VII oraz do przedszkola trwa.
Liczba miejsc jest ograniczona

• **Społeczna Szkoła Podstawowa nr 12,** ul. Armii Krajowej 9, Warszawa – Wesoła, tel. 22 773 55 92 • **I Społeczne Liceum Ogólnokształcące,** ul. Trakt Brzeski 63, Warszawa – Wesoła, tel. 22 773 36 00 • **Przedszkole Artystyczno-Językowe „Bułhaczek”,** ul. Strusia 58, Warszawa – Wesoła, tel. 885 552 233 • **Społeczna Szkoła Muzyczna I Stopnia im. W. Kilara**, ul. Armii Krajowej 9, Warszawa – Wesoła, tel. 773 55 92

Inwestycje w ZTM

W najbliższym czasie w Wesołej rozpędu nabiorą dwie duże inwestycje – pętla autobusowa i tunel. Od tego, jak zostaną wykonane, zależeć będzie poprawa komunikacji bądź jej pogorszenie na wiele lat. Poza tym toczy się wiele mniejszych wątków, jednych optymistycznych, innych mniej.

Pętla w Starej Miłośnie

Do końca marca miał powstać projekt pętli autobusowej przy ul. Granicznej i na pozór nic się nie dzieje. ZTM jest jednak w posiadaniu zatwierdzonego projektu organizacji ruchu tej inwestycji. Trwają prace dotyczące projektów branżowych (wykonawczych, budowlanych). Pętla ma składać się z dwóch peronów o łącznej krawędzi przystankowej 120 m. Znaczy to, że projektant nie napotkał w czasie kreślenia planu na przeszkody terenowe i pętla będzie budowana według najbardziej pojemnego wariantu, który dla Starej Miłosny jest najlepszy, najbardziej rozwojowy. Pion Inwestycji ZTM informuje, że rozpoczęcie realizacji zadania planowane jest na III kwartał tego roku.

Tunel w Wesołej

5 maja Zarząd Miejskich Inwestycji Drogowych ogłosił przetarg na opracowanie dokumentacji projektowej tunelu pod torami w Wesołej, jednak sama koncepcja jest dyskutowana dłuższy czas. Już od grudnia ZTM aktywnie bierze udział w pracach planistycznych, przekazując swoje uwagi do ZMID-u. Jako najważniejsze dla spójności węzła przesiadkowego wymienione są między innymi: parkingi przesiadkowe, pętle i przystanki autobusowe oraz układ ciągów drogowych i pieszych również wykraczających poza bezpośredni zakres budowy. Wspomniano także o ścieżkach rowerowych. Przebudowany układ drogowy ma być dostosowany do ruchu wszystkich typów autobusów kursujących na zlecenie ZTM, czyli o długości nawet 18 m. Przejście z przystanków na perony powinno odbywać się bez żadnych barier do przejścia. W tym miejscu pojawia się sugestia o przeniesieniu jednego z peronów – tak aby obydwa znajdowały się naprzeciwko siebie.

Swoje uwagi na początku roku przekazał do ZMID-u Zarząd Dzielnicy Wesoła. Warto pamiętać, że źle wybudowanego tunelu nie da się z dnia na dzień przebudować i dlatego wyłonieni 8 czerwca projektanci będą mieli 18 miesięcy na sporządzenie odpowiednich planów. Ten czas wykorzystać trzeba nie tylko na opiniowanie i proponowanie optymalnych rozwiązań, ale wręcz na pilnowanie, czy dane sugestie w projekcie się znalazły. Wesoła nie może sobie pozwolić na historię rodem z Wawra, gdzie ktoś ewidentnie nie przemyślał kwestii obsługi autobusowej dworca PKP Międzylesie.

Autobus 298

Skoro rozważania doszły do naszych sąsiadów, warto wrócić do wątku linii 298. Temat połączenia Starej Miłosny z PKP Międzylesie niestety trochę ucichł po posiedzeniu Komisji Inwestycyjnej w Wawrze, o którym pisałem w poprzednim numerze „Wiadomości Sąsiedzkich". W lutym ZTM zapewniał, że krótkie połączenie o wysokiej częstotliwości powstanie po feriach. Później sytuacja była jedną wielką niewiadomą. Teraz niestety dowiadujemy się, że nie ma perspektyw na zwiększenie liczby autobusów w ruchu – dla Starej Miłosny oznacza to brak szans na linię 298. ZTM zapewnia, że w przypadku zwiększenia w przyszłości liczebności taboru do tego tematu powróci.

Wydaje się, że zasadność linii 298 jest tak oczywista, że jej uruchomienie to kwestia chwili. Ogólnie przyjęta w Warszawie strategia komunikacyjna zakłada dowożenie pasażerów do transportu szynowego w pierwszej kolejności, tak aby odciążać autobusy stojące w korkach i emitujące więcej zanieczyszczeń. Niestety, jak widać, strategia strategią, a decyzje ZTM-u decyzjami, strategia i decyzja nie muszą iść w parze – a do tego nie została spełniona bardzo ważna obietnica.

Przystanek przy ul. Mazowieckiej

Na pewno wiele osób nie może się już doczekać przystanku autobusowego na wysokości ul. Mazowieckiej w Starej Miłośnie. Na stronie ZTM pojawiły się nawet szczegółowe plany inwestycji, ale brak tam szczegółów realizacji. Jak dowiedziałem się w ZTM-ie, projekt organizacji ruchu oczekuje na zatwierdzenie Biura Polityki Mobilności i Transportu. Jeżeli wszystko pójdzie dobrze, być może już w czerwcu ruszy przetarg na wykonanie robót budowlanych.

Czy możemy być zadowoleni?

Patrząc na działalność Zarządu Transportu Miejskiego na terenie Wesołej, wydaje się, że dzieje się dużo pozytywnych rzeczy, jednak wiele z nich pozostaje na etapie ustaleń. Takie negatywne akcenty jak sprawa 298 czy długi czas uruchamiania przystanku na ul. Mazowieckiej są oczywiście najbardziej zauważalne. Są jeszcze inne drażliwe kwestie, np. ustawianie brakujących wiat czy kursowanie autobusów nocnych i wiele tematów tzw. „przy okazji", które pozostają niezałatwione.

Ponadto zbliżają się wakacje, czas, gdy część autobusów zaczyna kursować z mniejszą niż zazwyczaj częstotliwością, a niektóre linie są zawieszane. Na stronie Zarządu Transportu Miejskiego nie widać żadnych informacji o zmianach w wesołowskiej komunikacji na czas wakacji. Pozostaje mieć nadzieję, że ZTM nie zrobi naszym mieszkańcom niemiłej niespodzianki z ograniczeniem kursów, bo byłoby to dla ZTM-u przypięcie łatki instytucji niepoważnej i nieliczącej się z pasażerami.

Podsumowując, nasza dzielnica dynamicznie się zmienia, zmieniać się musi też układ komunikacyjny. Powoli otwierają się nowe możliwości, ale wiele z tych, które już są, nie jest wykorzystywanych. W parze z nową infrastrukturą musi iść poprawa sytuacji taborowej. Dobrze jest przecież mieć pętle i przystanki, ale między nimi muszą jeździć autobusy, i to jak najczęściej.

Hubert Zieliński

PKPS zaprasza na wycieczki

Polski Komitet Pomocy Społecznej Warszawa-Wesoła zaprasza na dwudniową wycieczkę **6 i 7 lipca** br. do Uniejowa – Kompleks Basenów Termalnych i Kłodawy – Kopalnia Soli (różowa) oraz na wycieczkę **16 września** br., kiedy to zwiedzać będziemy skansen wsi mazowieckiej w Sierpcu i Muzeum Małego Miasta w Bieżuniu.

Informacja i zapisy: H. Kaźmierczak, tel. 22 773-54-44.

PKPS

Śpiewający Dzień Matki

W niedzielę 28 maja o godz. 13.00 w kościele św. Jana Pawła II przy Placu Wojska Polskiego z okazji Dnia Matki odbył się pod wdzięczną nazwą „Kwiaty dla Ciebie, Mamo..." koncert chóru *Il Canto Magnificat*. Zespół wystąpił pod dyrekcją Marty Zamojskiej-Makowskiej. Organizatorzy: Urząd Dzielnicy Wesoła m.st. Warszawy, Parafia św. Jana Pawła II, PKPS Zarząd Dzielnicowy Warszawa-Wesoła zaprosili wesołowskie mamy z całymi rodzinami na te muzyczne obchody ich święta. Uśmiechy obecnych pań były najlepszym dowodem, że było to udane wydarzenie i wspaniały prezent z okazji Dnia Mamy. Podziękowały one dziewczętom z chóru także gromkimi oklaskami i słodkościami.

W imieniu Polskiego Komitetu Pomocy Społecznej Zarządu Dzielnicowego Warszawa-Wesoła składamy serdeczne podziękowanie Księdzu Proboszczowi Pułkownikowi Bogdanowi Radziszewskiemu za zorganizowanie Dnia Matki w przestrzeniach kościoła i aktywny udział w samym wydarzeniu.

H.K.

SZKOŁY Bułhaka
27 lat tradycji w edukacji

Szukasz pomysłu na wakacje? Zgłoś się do nas!
Szkoły Bułhaka zapraszają na:

Wakacyjny campus młodych talentów!

26-30 czerwca
Dla dzieci w wieku 6-9 lat oraz 10-16 lat

Dla ciekawych świata. Atrakcyjne, wakacyjne zajęcia „na luzie", połączone ze zdobywaniem wiedzy i rozwijaniem zainteresowań dzieci i młodzieży.
Miła atmosfera i doświadczona kadra.
Masa atrakcji – od poniedziałku do piątku w godz. 9.00-15.00.

Cena 200 zł/tydzień
(w cenie II śniadanie i obiad)

Zapisy telefoniczne (do 20 czerwca):
Społeczna Szkoła Podstawowa nr 12, ul. Armii Krajowej 9, Warszawa - Wesoła, I Społeczne Liceum Ogólnokształcące im. E. Bułhaka, ul. Trakt Brzeski 63
tel. 22 773 55 92, 22 773 36 00 www.szkolybulhaka.pl

Liczba miejsc jest ograniczona

Elixir
KLINIKA DENTYSTYCZNA
Galeria Sosnowa
ul. Jeździecka 21f, lok. 5, Warszawa-Wesoła
tel. (22) 773 21 12; 518 662 799

Oferujemy kompleksowe leczenie dzieci i dorosłych:
- Leczenie zachowawcze
- Leczenie ortodontyczne
- Zabiegi estetyczne
- Protetyka
- Chirurgia
- Implantologia
- Diagnostyka radiologiczna na miejscu: rtg cyfrowe, pantomogram, cefalometria, tomografia szczęk i zatok

Możliwość płatności kartą

www.klinikaelixir.pl

Jesteśmy na Facebooku – Klinika Dentystyczna Elixir

4 URODZINY
Klubu sportowego dla kobiet
MRS.SPORTY
24 czerwca 2017 w godz. 8.00–16.00

ZAPRASZAMY WSZYSTKIE PANIE NA DARMOWY TYDZIEŃ ĆWICZEŃ,
zaś dla pierwszych 10 Pań dodatkowo
BEZPŁATNY PIERWSZY MIESIĄC ćwiczeń

NOWA TY
MRS.SPORTY
Klub sportowy dla kobiet
Z ENERGIĄ DO WYMARZONEJ FIGURY

Klub Mrs.Sporty Wesoła
ul. Jeździecka 21F, lok. nr 1
Stara Miłosna „Galeria Sosnowa"
tel. 22 123 44 11, kom. 512 774 212
klubwesola645@wp.pl
www.mrssporty.pl/club645

Sportteamówka

W dniach od 28 kwietnia do 3 maja Klub Sportteam zorganizował sportowe zgrupowanie dla dzieci i młodzieży. Był to kolejny wyjazd z serii długiego majowego weekendu.

Celem wyjazdu było zadbanie o wszechstronny rozwój fizyczny naszych podopiecznych. Kształtowaliśmy takie cechy motoryczne jak szybkość, gibkość, zwinność i wytrzymałość.

Od najmłodszych grup zaczynając, nasycaliśmy treningi ćwiczeniami rozwijającymi koordynację ruchową oraz dbaliśmy o korektywę i kompensację. W grupach starszych pracowaliśmy nad kondycją ;) – treningi były ukierunkowane na poprawę wytrzymałości. Dla każdej grupy wiekowej program zgrupowania został dostosowany zarówno do umiejętności, jak i możliwości.

W zależności od poziomu zaawansowania tenisowego uczestnicy mieli zorganizowane codziennie treningi tenisowe 2–4 h oraz treningi funkcjonalne 1–2 h, które uzupełniliśmy sparingami, grami drużynowymi, zabawami integracyjnymi oraz animacjami w terenie, hali sportowej, sali fitness i na pływalni.

Dla najmłodszych wyjazd majowy był doskonałą próbą sił przed Letnimi Sportowiskami. Udało nam się poprawić samodzielność i odpowiedzialność oraz integrację i aktywność psychoruchową.

Zapraszamy do obejrzenia fotorelacji na stronie www.sportteam.pl oraz na fb Sportteam Zdrowy Styl.

Dziękujemy wszystkim uczestnikom za wspólnie spędzony czas, piona!

UKS Sportteam

Szabliści MUKS „VICTOR" w tym roku na piątkę!!! Historyczny sukces!

Pierwsza połowa sezonu 2017 zbliża się do końca. Pierwsze półrocze naszpikowane było imprezami mistrzowskimi w szermierce. Szabliści Międzyszkolnego Uczniowskiego Klubu Sportowego „VICTOR" zdali egzamin w tych imprezach na piątkę, zdobywając 5 medali. Zaczynając od mistrzostw Polski Juniorów Młodszych do lat 17 w Drzonkowie (Ogólnopolskiej Olimpiady Młodzieży), gdzie srebrny medal zdobył Jakub Broniszewski. Był bardzo blisko złota. W walce o pierwsze miejsce uległ starszemu o rok zawodnikowi KKSz Konin jednym trafieniem 14:15.

Kolejny sukces odnotowaliśmy w Młodzieżowych Mistrzostwach Polski do lat 23. W turnieju indywidualnym brązowy medal zdobył Mikołaj Grzegorek, a drużyna w składzie Mikołaj Grzegorek, Cezary Białecki, Michał Kisiel i Jakub Broniszewski zajęła drugie miejsce, zdobywając srebro.

W ostatnią sobotę i niedzielę na warszawskim AWF w hali gier odbyły się indywidualne i drużynowe Mistrzostwa Polski w szabli w kategorii seniorów.

Bardzo dobrze pokazali się w nich nasi zawodnicy, zdobywając dwa medale, w tym pierwszy raz złoty medal w tej kategorii.

W turnieju indywidualnym brązowy medal zdobył Mikołaj Grzegorek, przegrywając pucharową walkę o finał z mistrzem Polski Jakubem Ocińskim z AWF Katowice. Dużą, a dla nas miłą niespodzianką było miejsce w finałowej ósemce tego turnieju naszego osiemnastolatka Czarka Białeckiego, który stoczył ostry bój w walce o czwórkę z późniejszym tryumfatorem tego turnieju.

Bardzo dobrze walczył też w turnieju Adam Sęczek, ale drogę do wyższych lokat przeciął mu w walce o ósemkę także Jakub Ociński, późniejszy złoty medalista Mistrzostw Polski Seniorów. Mieliśmy, jak widać, mało szczęścia w rozstawieniu w tych zawodach. Nasi zawodnicy przegrali swoje walki, trafiając w pucharowych walkach na najlepszego aktualnie zawodnika w tej konkurencji w Polsce.

Drugiego dnia zawodów w turnieju drużynowym szabliści MUKS „VICTOR" pokazali, że są najlepsi jako zespół, i wygrali zawody drużynowe, pokonując w walce o czwórkę AZS AWF Warszawa 45:32. W meczu o finał wygrali z Fortis Sosnowiec 45:41.

W spotkaniu finałowym pokonaliśmy KKSz Konin 45:42, choć przed ostatnią walką przegrywaliśmy 37:40. Bohaterem tej ostatniej walki był Mikołaj Grzegorek, który wytrzymał obciążenie psychiczne, mimo że przeciwnik zadał pierwsze trafienie i powiększył przewagę do czterech trafień. Końcówka walki należała do naszego zawodnika, który ten fragment wygrał 8:1, zapewniając swojej drużynie złoty medal Drużynowych Mistrzostw Polski Seniorów. **Należy podkreślić, że złoty medal w kategorii seniorów jest pierwszym w historii naszej sekcji szermierczej MUKS „VICTOR".** Drużynę w klubie prowadzą trenerzy: Krzysztof Grzegorek i Bartłomiej Olejnik.

Nasza ekipa prezentowała się okazale na tych zawodach w czasie prezentacji medalowej. Pierwszy raz ubrana była w piękne stroje reprezentacyjne ufundowane przez sponsora, firmę Winterhalter reprezentowaną przez jej Prezesa Wojciecha Chojnackiego.

Oby tak dalej!

Krzysztof Grzegorek
Trener koordynator

Świętuj Dzień Czołgisty na rowerze i z mapą!

Połowa tego roku zbliża się szybkimi krokami. Jest to jednak najprzyjemniejszy okres, bowiem jest ciepło i dni są bardzo długie. Właśnie na ten czas przypada półmetek rozgrywanego cyklu o Puchar Mazowsza w Rowerowej Jeździe na Orientację oraz Grand Prix Dzielnicy Wawer m.st. Warszawy w Rowerowej Jeździe na Orientację. Nie mogłoby być inaczej, nie moglibyśmy nie zorganizować w tym okresie kolejnych rund naszego cyklu. Tym razem mamy do zaoferowania wszystkim aż dwie rundy, które odbędą się jedna po drugiej. I tak w dniach 15–16.06.2017 VI Runda Pucharu Warszawy i Mazowsza w Zalesiu Górnym – nowe przepiękne tereny, nowe mapy i trzy starty. Od razu w kolejnych dniach 17–18.06.2017 przenosimy się do dzielnicy Wawer m.st. Warszawy, gdzie zostanie rozegrana VII Runda Pucharu, która jednocześnie będzie

Fot. Zuzanna Szymańska

II Rundą Grand Prix Dzielnicy Wawer m.st. Warszawy w Rowerowej Jeździe na Orientacje. Tu organizator zapanował aż cztery starty. Zaczynamy w sobotę w Aninie od startów na dystansie sprinterskim oraz średnim. Centrum zawodów będzie znajdować się w przepięknym miejscu – w Centrum Rehabilitacji, Edukacji i Opieki Towarzystwa Przyjaciół Dzieci Helenów, ul. Hafciarska 80/86. Dojazd na stronie: http://www.helenow.pl/kontakt.html GPS: 52°13'00"N 21°11'27"E. W niedzielę rywalizacja przenosi się do lasów w warszawskiej Falenicy i tu też mamy dwa starty na dystansie sprinterskim oraz dystansie medium. Nie dość, że dwa starty, to jeszcze do tego będą dwa centra zawodów: **I etap** w okolicach Przedszkola Krasnoludków przy ul. Aleksandra Puszkina 25, 05-420 Józefów, GPS: 52.140596 N, 21.213665 E – start tylko do godziny 10.30. Natomiast centrum **II etapu** znajdować się będzie w Józefowie przy ul. Głównej 7, skrzyżowanie z ul. Szucha. GPS: 52.148952 N, 21.242739 E, start od 11.30. Biuro czynne w oba dni od godziny 9.15. Mieszkańcy dzielnicy Wawer w tym dniu start mają za darmo, należy się tylko zgłosić na zawody poprzez formularz zgłoszeniowy na stronie www.orienteering.waw.pl.

Warto dodać, że każda runda jest rozgrywana pod patronatem święta z Kalendarza Świąt Nietypowych. Tym razem będzie to Dzień Czołgisty. Każdy uczestnik otrzymuje pamiątkową naklejkę z zawodów, którą można wkleić do książeczki Odznaki Imprez na Orientację i po pięciu pierwszych startach zdobywamy Odznakę Imprez na Orientację popularną – fajna pamiątka i dodatkowy motyw do następnych startów. Naklejki zbiera około 75% startujących, są niepowtarzalne i jedyne w swoim rodzaju, a książeczka to coś w rodzaju pamiętnika, jakie kiedyś były bardzo popularne.

Podczas każdego startu dla chętnych mamy do zaoferowania cztery trasy: zieloną – rodzinną oraz dla osób stawiających pierwsze kroki w tego rodzaju spędzaniu czasu na łonie natury, niebieską – trasy trochę dłuższe, ale też można pokonywać je wspólnie z rodziną. Trasa czerwona i czarna są przeznaczone dla osób, które już mają doświadczenie w posługiwaniu się mapą i lubią dłuższe dystanse. Piszę o tym dlatego, że sporo osób, które świetnie jeżdżą na rowerze, a wcześniej nie miały kontaktu z poruszaniem się w terenie z mapą, decyduje się od razu na start na trasie czerwonej i czarnej i później kończy się to tym, że mają naprawdę spore kłopoty z dotarciem na metę, odnajdując wszystkie punkty w terenie. Stąd od razu prośba o wybieranie na pierwszy start trasy zielonej lub niebieskiej, tym bardziej że i tak w efekcie końcowym każdy startujący jest klasyfikowany w swoich kategoriach wiekowych.

Podczas tych rund pucharowych i Grand Prix na starcie powinno się pojawić sporo zawodników z Polski oraz z zagranicy – swój przyjazd zapowiedzieli Litwini oraz Rosjanie – czyli tym bardziej będzie ciekawie i można przy okazji wymienić swoje wrażenia z trasy w międzynarodowym towarzystwie. Właśnie wrażenia uczestników po pokonaniu jakiegokolwiek koloru trasy są najpiękniejsze i nie do opisania, po prostu trzeba przyjechać spróbować i przeżyć to samemu! Nie sposób się też nie uśmiechnąć, widząc tak dużą liczbę dzieci od 4 roku życia już startujących samodzielnie, a młodsze jadą w nosidełku z rodzicami i potwierdzają punkty kontrolne, z czego mają niesamowitą frajdę.

V Runda w Komorowie, fot. Karolina Pacek

Komunikaty techniczne obu rund znajdują się na stronie www.orienteering.waw.pl. Tam też dokonujemy zgłoszenia na zawody, każdy, kto po raz pierwszy startuje, otrzymuje pamiątkowy numer startowy cyklu, który służy na cały sezon 2017. Na numerze znajdują się daty i miejsce rozegrania kolejnych rund i jest on zrobiony w kolorze trasy, na jaką się zgłosiliśmy, z imieniem i nazwiskiem zawodnika.

Jan Cegiełka

REKLAMA

Okiem coacha

Jak zapanować nad zazdrością – 9 zasad

Słownikowa definicja zazdrości określa ją jako złożony stan emocjonalny charakteryzujący się obawą, że zostanie się pozbawionym tego, na czym nam zależy. Gdy dotyczy ona obiektu uczuć, jest to strach, że osoba ukochana wybierze kogoś innego, a w konsekwencji zdradzi lub opuści nas.

Choć zazdrość jako taka nie należy do uczuć pożądanych, tych, które lubimy odczuwać, to w umiarkowanym natężeniu bywa stymulująca. Sprawia, że nie przestajemy starać się i zabiegać o partnera i wciąż postrzegamy go jako atrakcyjnego.

Bywa także zazdrość uzasadniona, kiedy druga strona daje nam powody. W takim wypadku jednak najlepiej jest po prostu zrezygnować z relacji, w której nie jesteśmy traktowani fair.

No i jeszcze warto wspomnieć o zespole Otella – wyjątkowo ciężkiej, obsesyjnej formie zazdrości przybierającej postać zazdrości urojonej. Takie przypadki łączą się często z nadużywaniem alkoholu, cechuje je wysoki poziom agresji i stanowią poważne zaburzenie, które należy leczyć. Życie z osobą, która cierpi na tę przypadłość, staje się dramatycznym wyzwaniem, łącznie z ryzykiem zagrożenia życia.

W tym felietonie chcę się zająć zazdrością, która nie przybiera formy ciężkiego zaburzenia, jest jednak destrukcyjna i toksyczna dla obu stron. Sprawia, że zamiast cieszyć się tym, co mamy, próbujemy kontrolować sytuację, rezygnując ze wszystkiego, w tym także przyjemności, które mogłyby przynieść zagrożenie dla naszej pozycji w związku.

Oto wyznanie Gabrysi (33 lata), pracownicy korporacji. „Kiedy zaczynam się angażować, staję się nieufna. Wstyd się przyznać – czerwieni się Gabrysia – ale zdarza mi się przeglądać telefon, skrzynkę mailową partnera. W ostatnim związku było chyba najgorzej. Bałam się przyznać do mojej zazdrości i nie mogłam sobie z nią poradzić. Kiedy wychodziliśmy na imprezy, taksowałam dziewczyny pod kątem tego, czy mogą się mu spodobać. Gdy trafiła się jakaś niezła, a zwykle tak było, nie spuszczałam z niego wzroku. Zachowywałam się jak ochroniarz. Gdy wiedziałam, że spotkamy gdzieś dziewczyny, które uważałam za zagrożenie, próbowałam robić wszystko, abyśmy w ogóle nie szli. Imprezy stały się dla mnie koszmarem, a nie przyjemnością. I choć nigdy nie powiedziałam mu o moich obawach, zaczął czuć, że coś jest nie tak. Zepsułam nasz związek. Wiem dlaczego. Stałam się nudziarą, która najchętniej nie wystawiała nosa z domu, nie chciała nigdzie jeździć, spotykać ludzi, piorunowała wzrokiem kobiety, które miały tę wadę, że były ładne… Teraz znowu jestem sama, ale nie mam żadnej gwarancji, że w kolejnym związku będzie inaczej. Nie wiem, co robić, by to zmienić".

Gabrysia, będąc zazdrosną, starała się kontrolować partnera, szczególnie jego kontakty z kobietami, które uważała za zagrożenie.

Jakie jeszcze działania oprócz prób kontroli podejmujemy na skutek zazdrości?

- umniejszanie wartości partnera, czyli próby dewaluowania go po to, by poczuć się lepszym od niego
- szukanie odskoczni, czyli ewentualnego partnera do zdrady lub choćby zdywersyfikowania uczucia
- popadanie w nałogi, by odczuć doraźną ulgę
- desperackie próby związania partnera jakąś odpowiedzialnością, np. urodzeniem dziecka
- próby wciągania osób postronnych: rodziny i przyjaciół, by wywierały presję na partnera
- odcinanie się od osób, które zauważają problem twojej zazdrości
- unikanie kontaktu z osobami, które mogą stanowić zagrożenie dla twojego związku, gdyż są w twojej ocenie atrakcyjniejsze od ciebie
- większe dbanie o siebie – i nie byłoby w tym nic złego, gdyby nie było to dbanie obsesyjne: mordercze treningi, diety, zabiegi i operacje plastyczne itp.

Wszystkie te metody są nieskuteczne i w konsekwencji prowadzą do osłabienia relacji.

W połączeniu z kontrolą, która w przypadku zazdrości zwykle staje się bardzo dokuczliwa, najczęściej przynoszą uczucie zmęczenia obu osób w związku i pragnienie osoby doświadczającej naszej zazdrości, by wydostać się na wolność. I tak się najczęściej dzieje.

Co zatem możemy zrobić, aby zazdrość przestała mieć nad nami władzę?

1. Znajdź przyczynę

Jest nią zwykle poczucie, że nie jesteśmy dość dobrzy, aby partner chciał być z nami. Inne osoby wydają się nam znacznie atrakcyjniejsze. Uważamy, że zdrada, odejście to tylko kwestia czasu. Wniosek – mamy obniżone poczucie własnej wartości. Pora przyjrzeć się temu bliżej. Bardzo wiele pisałam o tym, jak podnieść samoocenę. W mojej zakładce eksperckiej na portalu Sympatia znajdziecie felietony na ten temat.

2. Zrozum, że to twój problem

Nie warto wymyślać coraz doskonalszych sposobów na kontrolowanie partnera, ponieważ one nie istnieją. Zazdrość to twój problem i tylko ty możesz się z nim zmierzyć.

3. Porozmawiajcie otwarcie

Zamiast, tak jak dotychczas, domagać się zapewnień o miłości i gwarancji wierności, porozmawiaj z partnerem otwarcie i przyznaj się do uczuć, które tobą targają. Poproś o pomoc i wsparcie w poradzeniu sobie z zazdrością.

4. Zacznij być świadomy/-a

Skoro masz skłonność do tworzenia czarnych scenariuszy (odejście lub zdrada), świadomie zmieniaj swój sposób myślenia. Nie pozwalaj, by wyobraźnia podpowiadała ci niestworzone rzeczy. To fikcja. Trzymaj się świadomie tego, co jest rzeczywiste.

5. Skup się na tym, co dobre

Zamiast rozglądać się nerwowo za partnerem, ciesz się tym, co jest pozytywne w danej chwili. Miłym towarzystwem, otoczeniem, dobrą pogodą, podróżą.

6. Żyj swoim życiem

Nie stawaj się lianą oplecioną wokół partnera i jego życia. Istotą związku jest symetria. Zadbaj więc o własne sprawy, pasje, zainteresowania. Potrzebujesz źródła, z którego będziesz czerpać, i nie powinien to być wyłącznie partner.

7. Nie porównuj się z innymi

Zdaj sobie sprawę z faktu, że partnerstwo nie opiera się na tym, że jesteś najatrakcyjniejszą osobą we Wszechświecie. Prędzej czy później znajdzie się ktoś od ciebie lepszy, ładniejszy, młodszy, mądrzejszy, bogatszy itd. Istotą związku jest wzajemne pragnienie bycia z tą, a nie inną osobą.

8. Ufaj

Wymówki i sceny nieuzasadnionej zazdrości to sygnał dla partnera, że mu nie ufasz. Przykre, prawda? Praktyka dowodzi, że osoby, które otrzymują taki sygnał, łatwiej dopuszczają się zdrady. Zaufanie to krucha i cenna rzecz. Dbajmy o nie. Trudno jednak stracić zaufanie, którego... nie ma.

9. Patrz na ludzi z życzliwością

Kiedy podejrzewamy innych, że chcą nam odebrać nasze szczęście, stajemy się podejrzliwi, nieufni. To droga do paranoi. Staraj się świadomie patrzeć na partnera, świat i ludzi przez pryzmat dobrych emocji – sympatii, życzliwości, wdzięczności. Kiedy zaczniesz zauważać dobro częściej, twoja zazdrość stanie się mniej adekwatna, a nawet bezsensowna.

Życzę wam dobrych emocji.

Joanna Godecka

WITAJCIE WŚRÓD NAS

Oto nasi kolejni najmłodsi sąsiedzi. Ich rodzicom życzymy wiele radości. A Wy, Drogie Maleństwa, witajcie wśród nas i rośnijcie zdrowo!

Zachęcamy do publikacji zdjęć najmłodszych mieszkańców Wesołej. Wersję elektroniczną można przesłać na adres e-mail: **redakcja.wesola@wiadomoscisasiedzkie.pl** (zdjęcie musi mieć wymiar co najmniej 4 x 5 cm przy rozdzielczości 300 dpi).

Nieposiadającym portretu nowo narodzonego maleństwa **firma Foto-OSKAR** wykona takie zdjęcie za darmo! Ukaże się ono w naszej rubryce, a rodzice otrzymają odbitkę w rozmiarze 10 x 15 cm.

Aleksandra Strzemieczna
Urodziła się 1 września 2016 r.
Córka Ani i Jarka.

Noc Muzeów w Wesołej za nami!

20 maja na placu przy Ośrodku Kultury w Wesołej po raz pierwszy została zorganizowana NOC MUZEÓW pt. „CERAMIKA. MOC OGNIA". Była to wyjątkowa i niezwykła noc, i to nie tylko za sprawą pięknej pogody.

Na uczestników wydarzenia czekało wiele atrakcji, które podgrzewały atmosferę do późnych godzin. Była MOZAIKA, czyli układanie ceramicznych puzzli, oraz warsztaty plastyczne, warsztaty toczenia na KOLE GARNCARSKIM, MALOWANIE BISKWITÓW, jak również pokaz wypału ceramiki w technice raku. Ciekawym punktem wydarzenia był także POKAZ OGNIA ZE ŚWIATŁEM, podczas którego zostały zaprezentowane fuzje dwóch światów: pierwotnego ognia oraz nowoczesnego blasku świateł LED. Odwiedzający mieli również okazję obejrzeć wystawę rzeźb przygotowanych przez młodzież z sekcji ceramiki z Ośrodka Kultury i Filii „Pogodna". Bez wątpienia tej nocy plac przy Ośrodku był najgorętszym miejscem w Wesołej za sprawą radosnych i uśmiechniętych osób, fanów ceramiki i nie tylko, którzy postanowili spędzić ten czas razem z nami. Dziękujemy Pani Dorocie Łasisz – artystce, instruktorce sekcji ceramiki w Ośrodku Kultury oraz Filii „Pogodna" – za pomysł i współorganizację tego wyjątkowego wydarzenia.

OK Wesoła

REKLAMA

Mitkowe OGRODY
tel. 512 050 370
TWORZENIE OGRODÓW • PIELĘGNACJA Od A do Z
TRAWNIKI • ROŚLINY • SYSTEMY NAWADNIAJĄCE

Mieszkania od 30 m²
w Starej Miłosnej
tel. 781-860-600
❖ możliwość dopłaty z MDM
❖ realizacja I kwartał 2017 r.

Czerwiec w Ośrodku Kultury w Dzielnicy Wesoła

„CZAS TWÓRCZYCH DOKONAŃ" to uroczyste zakończenie całorocznej pracy sekcji artystycznych działających w Ośrodku Kultury i Filii ODT „Pogodna", które odbędzie się 11 czerwca o godzinie 13.30. Jest to wydarzenie, podczas którego uczestnicy naszych zajęć zaprezentują swoje osiągnięcia. Kulminacyjnym punktem Czasu Twórczych Dokonań o godz. 16.00 będzie pokaz magii i iluzji w wykonaniu Konrada Modzelewskiego. Czeka nas wspaniały spektakl, pełen pomysłów i tricków, który zachwyci zarówno dzieci, jak i dorosłych.

W tym miesiącu zapraszamy także dzieci do obejrzenia i wysłuchania **koncertu Filharmonii Narodowej pt. „Pod boki z przytupem"**. Z tańcem i muzyką dzieci udadzą się na wyprawę po Polsce, by podziwiać piękno gór, uroki Krakowa i mazowieckie krajobrazy. W koncercie nie zabraknie wspólnych tańców, rytmicznych improwizacji i barwnych kostiumów. Grupy zorganizowane obowiązują zapisy, ale zapraszamy również uczestników indywidualnych 12 czerwca o godz. 10.50 do Filii „Pogodna" przy ul. Jana Pawła II 25, a o godz. 11.50 do Ośrodka Kultury przy ul. Starzyńskiego 21.

Czerwiec zakończymy koncertem pt. **„Razem i osobno, czyli piechotą do lata"** w wykonaniu Teatru Muzycznego Niebieskie Migdały działającego przy Ośrodku Kultury pod kierunkiem Lecha Nowickiego. Na wydarzenie zapraszamy 23 czerwca o godz. 19.00.

W czerwcu na Pogodnej

3 i 24 czerwca w godz. 13.00–17.00 wszystkich miłośników gier planszowych zapraszamy na spotkanie **„Wesołej Kostki"**. Na miejscu mamy wiele tytułów, ale zachęcamy również do przyniesienia własnych propozycji. Prowadzenie: Dominik Pietrzak.

Dla dzieci w wieku od 5 do 9 lat i ich opiekunów przygotowaliśmy cykl spotkań i warsztatów plastycznych pt. **„Baśniowa Sobota"**. Któż nie zna bajki o Kopciuszku? 10 czerwca o godz. 16.00 usłyszymy nieco inną odsłonę historii o biednej dziewczynie, w której życie zaingerują czary. Spotkanie poprowadzi Alicja Kubas. **Liczba miejsc ograniczona. Bezpłatne wejściówki do odbioru od 5 czerwca od godz. 16.00.**

17 czerwca o godz. 18.00 odbędzie się **pokaz slajdów i opowieści z podróży Marka Łasisza pt. „Ekwador. Andy i Amazonia"**. Podczas spotkania ruszymy w głąb Amazonii i spotkamy się z Indianami oraz zamieszkującymi dżunglę zwierzętami. W Andach zwiedzimy ruiny ośrodków wzniesionych kiedyś przez Inków i odwiedzimy współczesne miasta, gdzie odkryjemy wiele wspaniałych przykładów architektury kolonialnej. Dynamiczna opowieść będzie ilustrowana oryginalnymi fotografiami i filmami wykonanymi przez prelegenta.

18 czerwca o godz. 17.00 zapraszamy na **spektakl pt. „Impro START"** w wykonaniu Pogodnej Trupy Teatralnej przygotowany pod kierunkiem i z udziałem Przemysława Buksińskiego. Wystąpią: Danuta Marszałek, Dorota Strosznajder, Katarzyna Zakrzewska, Leszek Milczarczyk, Michał Prasula, Jakub Wierzbieniec, Bernard „Benio" Zakrzewski. Pogodną Trupę Teatralną prowadzi Olga Miłaszewska. Jest to pierwsza grupa teatralna IMPRO w Wesołej, której celem jest nowa forma warsztatów teatralnych. Dzięki uzyskanemu dofinansowaniu z Funduszu Animacji Kultury udało się zorganizować 3-dniowe warsztaty z Przemysławem Buksińskim – aktorem, animatorem, performerem, organizatorem działań artystycznych. Zwieńczeniem warsztatów jest spektakl, w którym do gry wchodzą widzowie. Dzięki temu widownia ożywa, staje się sceną, a widzowie aktorami.

25 czerwca o godz. 16.00 przygotowaliśmy dla najmłodszych przedstawienie pt. **„Jak Krzyś pomógł rodzicom odzyskać czas"** wykonaniu Teatru O-rety. Krzyś ma ogromne zmartwienie: jego rodzice są ciągle zajęci i nie chcą się z nim bawić. Tak zaczyna się historia chłopca, który przenosząc się za pomocą magicznego kufra do krainy „beztroski", ratuje swoich rodziców z rąk czarownicy Tempory, która zabiera im czas. **Liczba miejsc ograniczona. Bezpłatne wejściówki do odbioru od 19 czerwca od godz. 16.00.**

Od 1 czerwca ruszają zapisy na **Lato w mieście**. Zapraszamy dzieci w wieku 6–12 lat. Zajęcia w ramach „Lata w mieście" odbędą się w lipcu w Ośrodku Kultury przy ul. Starzyńskiego 21, natomiast w sierpniu w Filii „Pogodna" przy ul. Jana Pawła II 25. W programie warsztaty taneczne, wokalne, naukowe oraz spotkania z podróżnikiem. Opis zajęć wraz z kartą zgłoszenia dostępne są na stronie internetowej Ośrodka Kultury.

Ponadto od lipca rusza **Letnie Kino Plenerowe**. Zapraszamy wszystkich miłośników kina z Wesołej na bezpłatne seanse filmowe w plenerze. W repertuarze filmy, które trzeba zobaczyć. Szeroki przekrój tematyczny sprawia, że z pewnością każdy znajdzie coś dla siebie! Cykl seansów rozpoczniemy 7 lipca o godz. 21.30 filmem „Śmietanka towarzyska" w reżyserii Woody'ego Allena. Kolejne filmy w każdy lipcowy i sierpniowy piątek. Wszystkie filmy będą wyświetlane na terenie przy Ochotniczej Straży Pożarnej (ul. 1 Praskiego Pułku 31). Zapraszamy wszystkich miłośników kina z Wesołej na bezpłatne seanse filmowe w plenerze.

Szczegółów oraz plakatów informujących o wydarzeniach organizowanych przez Ośrodek szukajcie na stronie internetowej oraz na fanpage'u w portalu Facebook:

www.domkulturywesola.net

www.facebook.com/okwesola

www.facebook.com/pogodnafilia

OK Wesoła

Materiały organizatorów. Redakcja nie ponosi odpowiedzialności za zmiany terminów lub odwołanie wydarzeń dokonane po opublikowaniu programu imprez.

REKLAMA

Uznany tatuator i muzyk w jednej osobie, tym razem jako poeta dla dzieci – Artur Szolc prezentuje książkę z wierszami dla dzieci swojego autorstwa i z przepięknymi ilustracjami swojej równie utalentowanej małżonki Anety. Przed Państwem Artur i Aneta Szolc, i ich debiut:

„Wiersze rzeczne i dorzeczne”

czyli... gdy rzeka wiersze przynosi z daleka

Obydwoje urodzeni w Warszawie: Artur w 1973, Aneta w 1978 roku. Obecnie mieszkają w Wesołej. Przez całe dzieciństwo mieszkali kilka bloków od siebie, na jednym z warszawskich osiedli na Pradze-Południe, na Grochowie. Poznali się jednak dopiero w 1998 roku w autokarze do Katowic, w drodze na koncert zespołu Slayer – ich ulubionej kapeli trash-metalowej.

Od 17 lat są udanym małżeństwem, a owocami ich miłości są: 7-letnia Gabrysia, 4-letnia Ola i 2-letni Filip.

Artur – autor wierszy jest od kilkunastu lat tatuatorem, muzykiem – perkusistą, artystą malarzem oraz pasjonatem amerykańskich aut.

Aneta – ilustratorka wierszy, na co dzień „trzyetatowa” mama, księgowa i szefowa rodzinnej firmy artystycznej, którą prowadzi razem z Arturem. Jej główne pasje to sztuka, rysunek, malarstwo i muzyka.

Pomysł połączenia sił i zrealizowania razem czegoś wyjątkowego dla dzieci dojrzewał stopniowo, wraz z powiększaniem się rodziny. Wszystkie wiersze i ilustracje zostały zainspirowane prawdziwymi przygodami, bliskimi osobami związanymi z dzieciństwem autorów, okresem ich dorastania i życiem obecnym. Przede wszystkim jednak Aneta i Artur zgodnie twierdzą, że największą inspiracją do powstania tej debiutanckiej książki są DZIECI, a w szczególności Gabrysia, Ola i Filip.

To właśnie one obudziły w nich marzenia beztroskiego powrotu do dzieciństwa, do krainy wspomnień i dziecięcych fantazji, czego rezultat możecie zobaczyć w bajecznie kolorowej i pięknie oraz ciekawie (format) wydanej publikacji pt. „Wiersze rzeczne i dorzeczne”. Obok beztroski znajdziemy tu także mądre przesłania, jak choćby to o wyższości czytania książek nad spędzaniem czasu przy komputerze.

Okładka i ilustracje powstały w malowniczym miejscu nad rzeką Liwiec. Rysunki Pani Anety

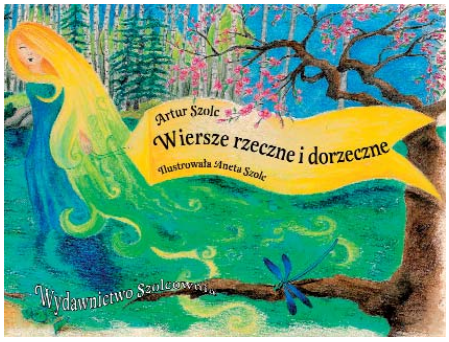

wspaniale dopełniają całości. Styl i technika ich wykonania oraz wysoka jakość wydania tej publikacji sprawiają wrażenie, jakbyśmy mieli przed sobą unikalny egzemplarz, specjalnie dla nas zilustrowany. Aż chciałoby się dotknąć obrazka i zobaczyć na palcach ślady kredki.

Piszemy o tej książce w wyjątkowym momencie, bo 1 czerwca. To nie tylko Dzień Dziecka, ale też data oficjalnej premiery „Wierszy rzecznych i dorzecznych”. Przedpremierowo można ją było zobaczyć 21 maja na Warszawskich Targach Książki na Stadionie Narodowym, za parę dni pojawi się na Pikniku Wesoła, a jeśli chcecie, żeby pojawiła się również w Waszym domu, skontaktujcie się z autorami: e-mail: szolcownia@gmail.com, tel. 501-705-838. Informacje znajdziecie także na: https://www.facebook.com/szolcownia/ i www.szolcart.com.

Redakcja

WAKACYJNE PUNKTY EDUKACYJNE W DZIELNICY WESOŁA

od poniedziałku do piątku w godzinach 7.30 - 17.00
zajęcia programowe w godzinach 8.00 - 16.00

Punkty dziennego pobytu prowadzą obowiązkowe płatne żywienie (7 zł dziennie)

MIEJSCE I GODZINY PROWADZENIA ZAJĘĆ
Szkoła Podstawowa nr 174 Plac Wojska Polskiego 28, tel. 22 773 40 03 **termin: 26.06 - 14.07**
Szkoła Podstawowa nr 353 ul. Cieplarniana 23, tel. 22 203 62 55 **termin: 26.06 - 14.07**
Zespół Szkół nr 94 ul. Krótka 1, tel. 22 773 42 04 **termin: 17.07 - 28.07**
Szkoła Podstawowa nr 171 ul. Armii Krajowej 39, tel. 22 773 90 52 **termin: 31.07 - 11.08**
Szkoła Podstawowa nr 173 ul. Trakt Brzeski 18, tel. 22 773 39 25 **termin: 14.08 - 31.08**

Szczegółowy plan zajęć dostępny jest w placówce.

WAKACYJNE ZAJĘCIA SPECJALISTYCZNE

od poniedziałku do piątku

MIEJSCE ZAJĘĆ	PROGRAM ZAJĘĆ GRUPA WIEKOWA UCZESTNIKÓW	DNI I GODZINY PROWADZONYCH ZAJĘĆ
Gimnazjum nr 119 ul. Klimatyczna 1, tel. 22 773 23 35	- zajęcia sportowe 13-19 lat	26.06 - 14.07 godz. 9.00 - 13.00
Klub Kościuszkowiec Plac Wojska Polskiego 129, tel. 261 812 117	- warsztaty taneczne, wokalne, lekcje historii 6-12 lat	21.08 - 31.08 godz. 9.00 - 14.00
Biblioteka Publiczna ul. 1. Praskiego Pułku 31, tel. 22 773 40 08	Zajęcia , których tematem przewodnim będzie rzeka Wisła: „Początek i koniec, czyli skąd dokąd" „Miasta nad Wisłą" „Fauna i flora nadwiślańskich brzegów" „Przeprawa przez rzekę" 6-12 lat	26.06 27.06 godz. 10.00 - 11.30 29.06 30.06
Aquapark "Wesolandia" ul. Wspólna 4, tel. 22 773 91 91	- siłownia 13-19 lat - basen 6-18 lat	26.06 - 31.08 godz. 10.00 - 11.00 godz. 11.00 - 12.00
Ośrodek Kultury ul. Starzyńskiego 21, tel. 22 773 61 88	- warsztaty taneczne, wokalne, spotkanie z podróżnikiem, warsztaty naukowe 6-12 lat	wtorki i czwartki w lipcu 11, 13, 18, 20, 25, 27.07 godz. 10.00 - 12.00
Ośrodek Działań Twórczych „POGODNA" ul. Jana Pawła II, tel. 22 427 37 74	- warsztaty taneczne, wokalne, spotkanie z podróżnikiem, warsztaty naukowe 6-12 lat	wtorki i czwartki w sierpniu 1, 3, 8, 10, 17, 22.08 godz. 10.00 - 12.00

LETNIA SZKÓŁKA TENISOWA

MIEJSCE ZAJĘĆ	DNI I GODZINY PROWADZONYCH ZAJĘĆ
Klub Tenisowy POHULANKA ul. Zakrętowa 12, tel. 22 773 00 70	26.06 - 14.07 godz. 9.00 - 13.00
Ognisko TKKF „Wesoła" ul. Armii Krajowej 32, tel. 502 593 703	17.07 - 04.08 godz. 10.00 - 11.30
Aquapark "Wesolandia" ul. Wspólna 4, tel. 22 773 91 91	07.08 - 25.08 godz. 12.00 - 15.00

Zajęcia i atrakcje są BEZPŁATNE

WAKACYJNY TURNIEJ PIŁKI SIATKOWEJ

Gimnazjum nr 119, ul. Klimatyczna 1

28.06, 05.07, 12.07.2017 od godz. 10.00

KINOWE PROJEKCJE FILMOWE

Klub Kościuszkowiec Plac Wojska Polskiego 129

22, 24, 29, 31.08.2017 godz. 13.30

QLTURKA

Instytut – muzyczna energia

Dwa razy do roku w Warszawie ma miejsce jedno z najbardziej niesamowitych wydarzeń muzyki elektronicznej na mapie Europy. Mowa o Instytucie. Dla każdego amatora techno przybycie na tę imprezę powinno być obowiązkowe.

Podróż na zachodni kraniec stolicy (Ursus) zajmuje sporo czasu. Na szczęście organizatorzy dbają o współpracę z firmami zajmującymi się przewozami osób. Pół roku temu oferowano kod promocyjny. A ostatnio, 13 maja – w dniu imprezy – wystartowała nowa aplikacja z najtańszym transportem dostępnym w Warszawie. Skorzystanie z usług partnera daje pewne przywileje. Podjechać można pod same bramki wejściowe.

Niewiarygodne wrażenie robi już sam budynek, w którym odbywają się koncerty. Wysoka na 12 pięter Hala Najwyższych Napięć jest jednocześnie minimalistyczna i monumentalna. Pierwsze spojrzenie pozwala przenieść się w industrialny wymiar zupełnie nieprzystający do codzienności. Po uporaniu się z wejściem przez bramki stajemy przed wyborem. Sceny są trzy, a każda kusi hipnotyzującymi dźwiękami.

Najpierw jednak, zgodnie z duchem festiwalów, pieniądze wymienić trzeba na żetony. Odbieramy planszę kartonikowych kwadracików, którymi teraz zapłacimy za szatnię, ale też piwo, wodę i inne napoje. Po napełnieniu plastikowego kubka wybraną przez siebie cieczą udajemy się w stronę wielkich wrót prowadzących do głównej sceny Instytutu.

Na początek trafiamy na DEAS, czyli Karola Mozgawę. Urodzony w Grecji, mieszkający w Krakowie. Na jego stronie można dowiedzieć się, że jako nastolatek zetknął się z muzyką między innymi Portishead i Massive Attack. Inspirację tymi zespołami słychać w jego kompozycjach. Ciężkie brzmienia zniewalają umysł. Ciało samo tańczy tak, jak pokieruje perkusyjny beat.

Parę słów o wnętrzu Hali Najwyższych Napięć. Wzrok przyciąga zwłaszcza zdolny wytwarzać pioruny generator udarów o napięciu 5 megawoltów. Laboratoria energetyczne takie jak to przy ulicy Mory 8 w Europie są trzy. Tylko w jednym z nich można jednak przetańczyć całą noc do dźwięków elektronicznej muzyki. Istnieje też możliwość przejażdżki windą, z której podziwiać można wnętrze i bawiącą się publikę z góry.

Nie należy jednak ograniczać się do tylko jednej sceny. Przed pierwszą w nocy trafiamy na Luzztro Records Stage. Tam spędzimy nieco czasu przy upojnych rytmach gdańskiego duetu Cranz. Za didżejką zobaczymy logo słynnego z afterów warszawskiego klubu wzbogacone psychodelicznymi wizualizacjami. Ogień, fraktale, symetryczne linie i inne wzory cieszą wzrok oraz zapewniają niezapomniane przeżycia.

Później zwiedzamy ostatnią nieodkrytą tego dnia lokację – Halę Wysokich Napięć. Grający w tym czasie Randomer (Rohan Walder, Londyn) jest jak na mój gust jednak trochę zbyt surowy w brzmieniu. Na razie wychodzimy, ale za jakiś czas wrócimy tu na o wiele lepiej przyswajalne Abstract Divison. Holendrzy potrafią zapętlać dźwięki jak mało kto. Poruszając się do ich muzyki, poczuć można cudowne odprężenie.

Tam i z powrotem, docieramy ponownie do Hali Najwyższych Napięć na końcówkę seta Shifted. Tym razem Wielka Brytania nie zawodzi. Do uszu dostarczane są nam naprawdę soczyste brzmienia. W oczy rzuca mi się koszulka NASA. Nie jest nie na miejscu, atmosfera na parkiecie jest naprawdę kosmiczna.

Oprawa graficzna jest perfekcyjna. Światła koncentrują się na generatorze udarów i starają się ruszać żywiołowiej niż pogrążeni w tańcu ludzie. Ze sceny leci dym. Gdy stoi się w odpowiednim miejscu, dookoła nie widać nic. Jedynym drogowskazem jest docierająca do uszu melodia. Mgła zmienia kolor, bo jest odpowiednio doświetlana. Czysta magia.

Od godziny trzeciej do czwartej gra Mathew Jonson live. Moim zdaniem najlepsza godzina tej nocy. Stan, w który potrafi nas przenieść ten Kanadyjczyk, jest nie do opisania. Trzeba tam być, trzeba to usłyszeć, trzeba do tego zatańczyć. Zaraz po nim na scenę wchodzi największa gwiazda imprezy – Richie Hawtin, kolejny muzyk z Kanady. Jego nieortodoksyjne podejście do techno wprowadza w istny trans. W środku Hali Najwyższych Napięć robi się jaśniej. Wschód słońca oglądany przez gigantyczne wrota zapisuje się w pamięci jak fotografia. To coś, czego nie zapomnę przez całe życie. Nie wiem kiedy mijają dwie godziny.

To już szósta rano. Zamawiamy taksówkę, żeby dotrzeć z powrotem do „cywilizacji". Taką imprezę trzeba solidnie odespać. Po przebudzeniu jest się pewnym dwóch rzeczy – zakwasów i chęci powrotu na kolejną odsłonę Instytutu.

Marcin Zając

WARTO ZOBACZYĆ:

Nocny Market już drugi rok będzie ściągał tłumy na perony nieczynnego dworca PKP Warszawa Główna. Ta cotygodniowa weekendowa impreza, podpatrzona w innych europejskich metropoliach, nawiązująca do azjatyckich nocnych targów z kuchnią uliczną okazała się hitem zeszłego lata.

W tym roku Nocny Market działa już od kwietnia i tak w każdy weekend:

- pt. – sob.: 17.00–1.00
- niedz.: 16.00–23.00

Kto chce wyruszyć w niesamowitą podróż, powinien wybrać tę imprezową lokomotywę. Takimi przenośniami posługują się organizatorzy trzech wyjątkowych wydarzeń, które będą miały miejsce w czerwcu w Warszawie. Na terenie dawnego Dworca Głównego (Stacja Muzeum) przy ul. Towarowej 3 wystąpią gwiazdy polskiej sceny hip-hopowej, rapowej, a także reprezentanci muzyki elektronicznej czy pop. Co ważne, na wszystkie wydarzenia wstęp jest bezpłatny!

Program koncertów w ramach H&M Dworzec prezentuje się tak:

- 9 czerwca – Pezet, Eldo
- 10 czerwca – FLIRTINI, xxanaxx
- 16 czerwca – Ten Typ Mes, Duit
- 17 czerwca – Taco Hemingway, Quebonafide
- 23 czerwca – Fisz Emade, The Dumplings
- 24 czerwca – Brodka, Julia Wienia Wieniawa-Narkiewicz.

Start koncertów o godz. 19.00.

Maria Surawska

REKLAMA

NAUKA GRY NA GITARZE
Tel. 695-622-848
Szybko i efektywnie, od pierwszej lekcji gramy i śpiewamy razem.

PRACOWNIA PROTETYCZNA
EWA WAŚ
tel.: 22 773 29 67 • 22 760 86 74 • 605 40 38 42
PROTEZY • NAPRAWA
Express

W Bibliotece Publicznej...

XIV Ogólnopolski Tydzień Bibliotek „Biblioteka. Oczywiście!"

W dniach 8–15 maja 2017 r. odbyła się XIV edycja programu Tydzień Bibliotek. Jak czytamy na stronie Stowarzyszenie Bibliotekarzy Polskich „jego głównym celem jest podkreślanie roli czytania i bibliotek w poprawie jakości życia, edukacji oraz zwiększenie prestiżu zawodu bibliotekarza i zainteresowania książką szerokich kręgów społeczeństwa". Hasło tegorocznej edycji brzmiało „Biblioteka. Oczywiście!". Jego autorką jest Ewa Korulczyk z Biblioteki Publicznej im. Z. J. Rumla w Dzielnicy Praga-Południe m.st. Warszawy. Nasza Biblioteka także promuje idee Tygodnia, dlatego też w tym czasie od kilku już lat rozstrzygamy **Konkurs na recenzję „Wszystkie książki mówią"**. W tegorocznej – IV już edycji konkursu wzięło udział 51 osób. Większość stanowiła młodzież z Gimnazjum nr 119 oraz dzieci ze Szkoły Podstawowej nr 353. Komisja konkursowa w składzie: Wanda Monastyrska, Agnieszka Dubowska, Joanna Mackiewicz oraz Małgorzata Kazimierska wyłoniła laureatów w dwóch kategoriach wiekowych:

Kategoria 8–12 lat

1. miejsce: **Maria Stachyra** za recenzję cyklu „Wojny dorosłych – historie dzieci"
2. miejsce: **Natalia Podlasek** za recenzję książki „Gwiazd naszych wina" (J. Green)
3. miejsce: **Martyna Kwiatkowska** za recenzję książki „Wieloryb" (R. Piątkowska), **Natalia Sarzyńska** za recenzję książki „Za niebieskimi drzwiami" (M. Szczygielski)

Wyróżnienie: **Wiktor Janeczek** za recenzję książki „Tajemnica mostu" (A. Maleszka)

Kategoria powyżej 13 lat

1. miejsce: **Kamila Wiemann** za recenzję książki „Królowa Ptaków" (Z. Beszczyńska), **Zuzanna Grzybowska** za recenzję książki „Złodziejka książek" (M. Zusak)
2. miejsce: **Maria Morawska** za recenzję książki „Lot nad kukułczym gniazdem" (K. Kesey), **Julia Łabędź** za recenzję książki „Mały książę" (A. de Saint-Exupery)
3. miejsce: nie przyznano

Wyróżnienie: **Kateryna Leontceva** za recenzję książki „Słoneczne wino" (R. Bradbury)

Składamy serdeczne podziękowania bibliotekarkom szkolnym – paniom: Mirze Ciacharowskiej, Annie Grzymkowskiej, Katarzynie Tucholskiej i Jadwidze Rosłoniec za pomoc w organizacji konkursu.

Bardzo dziękujemy wszystkim autorom prac, a laureatom gratulujemy!

„Śladem szeptu amazońskiego potoku"

12 maja 2017 r. naszym gościem był Stefan Czerniecki – podróżnik, dziennikarz, autor książek: „Dalej od Buenos", „Cisza" oraz „Czekając na Duida". Poniżej przedstawiamy relację ze spotkania, jaką napisała uczennica klasy 3c Klaudia Poręba.

„Podróż przez Wenezuelę"

12 maja uczniowie Gimnazjum nr 120 im. Noblistów Polskich przez pewien czas stali się podróżnikami, uczestnicząc w niecodziennej lekcji – podróży w bibliotece publicznej.

Wraz ze Stefanem Czernieckim, autorem książek „Dalej od Buenos", „Cisza" oraz „Czekając na Duida", wybraliśmy się do Wenezueli, do miejsca, gdzie żaden biały człowiek jeszcze nie dotarł.

Podczas tej niezwykłej podróży dowiedzieliśmy się, jak to jest w tej dzikiej części Ameryki Południowej. Czuliśmy się, jakbyśmy brali udział w wyprawie razem z panem podróżnikiem.

Zaczynając od Caracas, przebyliśmy długą drogę nie tylko lądową, ale także płynęliśmy łodzią. Widzieliśmy krajobrazy nieprzebytej dżungli, przepięknych spowitych siną mgłą gór, spotkaliśmy tamtejsze zwierzęta, a co najważniejsze, poznaliśmy mieszkańców wiosek. Reakcje tych ludzi, zwłaszcza dzieci, były zaskakujące. Najpierw nieufność i szok, później ciekawość i chęć poznania, a na końcu zaufanie, że biali ludzie nie są groźni.

Opowieść pana Stefana Czernieckiego była niesamowicie interesująca. Anegdoty, żywa narracja i pojawiające się czasem scenki prawie teatralne sprawiały, że historia wydawała się bardzo ciekawa. Dodatkowe wrażenia zapewniły zdjęcia oraz filmiki. Muzyka, którą słyszeliśmy w tle, idealnie komponowała się z opowieścią i potęgowała emocje.

Jesteśmy niesamowicie wdzięczni panu Stefanowi za spotkanie oraz historię, jaką nam opowiedział. Liczymy, że kiedyś będziemy mogli uczestniczyć w podobnej podróży, nawet jeśli naprawdę siedzielibyśmy w bibliotece, słuchając kolejnych opowieści z nieodkrytych zakątków Ziemi.

„Lato w mieście" w Bibliotece

Wszystkie chętne dzieci zapraszamy na **„Lato w mieście"**. Tegoroczna propozycja Biblioteki to spotkanie z rzeką Wisłą. W trakcie 4 spotkań: **26, 27, 29 i 30 czerwca** będziemy wspólnie bawić się, czytać i podróżować po naszej największej i najbardziej znanej rzece. Szczegółowe informacje i zapisy pod numerem telefonu: **22 773-40-08**.

Biblioteka Główna w lipcu i sierpniu zawiesza dyżury w soboty

Jeszcze do końca czerwca zapraszamy w soboty do Biblioteki Głównej przy ul. 1 Praskiego Pułku 31 w godz. **10–15**. Jednocześnie informujemy, że z racji logistycznych **w lipcu i sierpniu dyżury sobotnie będą zawieszone**.

Biblioteka Publiczna w Dzielnicy Wesoła m.st. Warszawy

Kącik bibliofila

Duchowe życie zwierząt

Peter Wohlleben

Mam przyjemność polecić Państwu kolejną książkę niemieckiego leśnika Petera Wohllebena – „Duchowe życie zwierząt". Poprzednia jego równie wspaniała pozycja opowiadała o sekretnym życiu drzew. W obu tych książkach autor odkrywa nam świat fauny i flory, udowadniając, jak naprawdę niewiele jeszcze o nim wiemy.

Bo na przykład: czy koguty mogą okłamywać kury? albo czy konie mogą się wstydzić? Niewiarygodne, a jednak prawdziwe. Pisarz od dzieciństwa otoczony przyrodą i zwierzętami fascynował się ich światem i już jako dorosła osoba postanowił rzucić urzędnicze życie i pisać na tematy ciekawe, fascynujące i skłaniające do myślenia, czy tylko człowiek został obdarzony świadomym, spełnionym życiem.

Gorąco polecam!

Iza Zych

Literatura piękna dla dorosłych:

1. Shalev M. – *Dwie niedźwiedzice*
2. Irving J. – *Czwarta ręka*
3. Young W. P. – *Ewa*
4. Harris R. – *Oficer i szpieg*
5. Riley L. – *Siedem sióstr*

Literatura dla dzieci i młodzieży:

1. Stading S. – *Petronela z Jabłoniowego Sadu*
2. Witek R. – *Dobry pies*

Literatura popularnonaukowa:

1. Wójcik P. – *Robert Lewandowski: z podwórka na stadiony*

MEBLE Z DREWNA

oferujemy:
łóżka • materace • szafy • komody
biurka • witryny • stoły • krzesła
młodzieżowe • zestawy i inne

realizujemy indywidualne zamówienia

Warszawa
ul. Płowiecka 25 (róg Świeckiej)
tel./fax 22 815 35 98
www.meblesosnowe.eu
e-mail: meble@meblesosnowe.eu

PRZEDSZKOLE PRYWATNE
i żłobek
„KUBUŚ"

Warszawa-Wesoła
ul. JEŹDZIECKA 21F, lok. 13
tel. sekretariat **22 401 05 00** (w godz. 10⁰⁰–18⁰⁰)
kom. **602 67 89 51** lub **509 980 390**
e-mail: **przedszkolekubus@op.pl**
WWW.PRZEDSZKOLEKUBUS.PL

DZIECI OD 1 ROKU DO 6 LAT,
CZYNNE OD 6.00 DO 19.00, NISKIE CENY,
WŁASNA KUCHNIA, DIETY INDYWIDUALNE,
ZAJĘCIA DODATKOWE: teatrzyki, basen, logopedia, psycholog, ceramika, jęz. angielski, zajęcia sportowe, judo, taniec, gimn. korekcyjna, basen, rytmika.

UWAGA!!! OD STYCZNIA 2017 ZNIŻKA ZA ŻŁOBEK!!!
ŻŁOBEK REALIZUJE PROGRAM „MALUCH"

CORPOMED
Centrum Rehabilitacji Miłosna

REHABILITACJA
zespoły bóle kręgosłupa, dyskopatie, rwy kulszowe, stany po skręceniach, złamaniach, zwichnięciach, zmiany zwyrodnieniowe stawów, wady postawy, płaskostopie, skoliozy, plecy okrągłe, koślawość, szpotawość kolan u dzieci

LEKARZE
Ortopeda
Urolog, Kardiolog
Pediatra, Internista, Neurochirurg
Laryngolog, Dermatolog
Neurolog (dorośli i dzieci od 3 r.ż.)
ENDOKRYNOLOG - NOWOŚĆ!
Chirurg naczyniowy

USG / EKG
stawów, brzucha, tarczycy, piersi, w. chłonnych, ślinianek, echo serca układu moczowego, przepływy żył tętnic szyi i nóg (kolor Doppler)
USG dzieci
st. biodrowe, jama brzucha, przezciemiączkowe głowy

CZY SPOTKAŁEŚ SIĘ Z TYMI DOLEGLIWOŚCIAMI?

POZBĄDŹ SIĘ BÓLU!
SZYBKO, TRWALE, BEZPIECZNIE

FALA UDERZENIOWA
EFEKT ODCZUWALNY JUŻ PO 1-2 ZABIEGACH!

www.corpomed.pl
Allianz · SIGNAL IDUNA · COMPENSA · SKOK ubezpieczenia · TU ZDROWIE
STARA MIŁOSNA
ul. Jana Pawła II 218
tel. 22 773-00-27
www.corpomed.pl

Klucze
do mieszkań,
samochodowe
kodowane
Zamki
Kłódki
Wkładki
Baterie
do pilotów
Faktury
VAT

DORABIANIE KLUCZY
MOZER
692 905 352
nr licencji KW 0010392

ZAPRASZAMY
wt.-pt. 12–18
sob. 10–14

ul. Trakt Brzeski 71
(obok sklepu Biedronka)

Autoryzacja: WILKA SCHLIESSTECHNIK · LOB

692-905-352

Kącik seniora

Sprzątaj po swoim psie

Pod takim hasłem został zrealizowany pomysł Janiny Trzaskomy i Lidii Mierzejewskiej, mieszkanek Placu Wojska Polskiego w Wesołej. Właścicielom psów przyjemnie spaceruje się ze swoimi pupilami wśród kolorowych i pachnących tamtejszych ogródków działkowych, pozostawiając często po sobie wstydliwy ślad. Dlatego w ramach Inicjatyw Lokalnych zamontowano na terenie ogródków 6 koszy z torebkami na psie odchody. Projekt został zrealizowany z pieniędzy Urzędu Dzielnicy i wymagał od pomysłodawców dużo pracy i czasu. Dlatego nasze panie długo i rzetelnie przygotowywały się do tej imprezy. Współautorką projektu była Elżbieta Janikowska-Cieślak, sekretarz do spraw budżetu partycypacyjnego w dzielnicy Warszawa-Wola. Montaż koszy osobiście nadzorowała naczelnik Wydziału Ochrony Środowiska Grażyna Garwacka wraz z pracownicami. Każdy przybyły właściciel i jego pupil otrzymali drobny upominek. W „odebraniu" koszy uczestniczyły dzieci, które zbierały w torebki rozrzucone marchewki, symulując sprzątanie po pieskach. Oficjalne „otwarcie" poszczególnych koszy odbywało się poprzez symboliczne przecięcie wstęgi przez poszczególne dzieci. Po części oficjalnej odbyło się spotkanie z Dorotą Wośpik, pracownicą Uniwersytetu Warszawskiego, która wygłosiła wykład na temat zwierzęcych pasożytów, które można było obejrzeć w słojach przyniesionych przez panią Dorotę. Dowiedzieliśmy się, jakie zagrożenie stanowią dla człowieka w przypadku kontaktu ze zwierzęcymi odchodami. Mieszkańcy mieli również możliwość skonsultowania się z lekarzem weterynarii panią Izą Rupińską. Pani doktor ma podpisaną umowę z Urzędem Dzielnicy w Wesołej i można u niej bezpłatnie wysterylizować bezdomne koty. Szczególnie

zachęcam do tego właścicieli ogródków działkowych, aby zapobiec w ten sposób nadmiernemu rozmnażaniu się dzikich kotów. Imprezę uświetnił akordeonista Grzegorz Maraszek, zachęcając do wspólnego śpiewania. Przy kiełbasce z grilla i słodkim poczęstunku połączyły się pokolenia dziadków, rodziców i wnuczków.

To kolejna świetna inicjatywa ROD z Placu Wojska Polskiego podnosząca komfort wypoczynku działkowiczów i integrująca środowisko.

Tytuł „Człowieka Roku" dla Marii Surawskiej

Podczas sesji Rady Dzielnicy w dniu 18.05.2017 burmistrz Edward Kłos wręczył coroczne nagrody dla szczególnie wyróżniających się mieszkańców. Tytuł Instruktora i Animatora Roku 2016 za szczególne zaangażowanie oraz ogromny wkład pracy poświęcony na rzecz upowszechniania kultury lokalnej otrzymała nasza koleżanka Maryla Surawska. A ma się czym pochwalić. Od 2010 roku pełni funkcję wiceprezesa ds. organizacji Uniwersytetu Trzeciego Wieku w Wesołej. Reprezentuje UTW podczas corocznych obchodów Dnia Osób Starszych w Ogrodzie Saskim. Prowadzi tam dla wszystkich chętnych warsztaty malarskie i wystawia obrazy słuchaczy UTW powstające w jej pracowni „Surreal". Bierze udział w ogólnowarszawskiej uroczystości zakończenia roku akademickiego na służewieckim torze wyścigów konnych. W jej pracowni powstają również piękne kapelusze biorące udział w konkursie na wyżej wymienionej imprezie. Jest delegatem na Obywatelski Parlament Seniorów. W swojej pracowni malarskiej gromadzi nie tylko seniorów, ale również ich wnuki. Co roku w ODT Pogodna organizuje wystawy malarskie grupowe, jak i indywidualne, promując talenty osób starszych. Sama artystka nosi się barwnie i oryginalnie, będąc świetną wizytówką UTW Wesoła.

Końcówka roku w UTW

W maju w ODT Pogodna odbyła się ostatnia impreza integracyjna UTW w roku akademickim 2016/2017. Tym razem mieliśmy przyjemność uczestniczyć w pokazie mody. Studentki przez cały rok brały udział w zajęciach wizażu pod kierunkiem Anny Długołęckiej. Jak same podkreślają, zmieniły nie tylko kolory, długości i fasony garderoby, ale przede wszystkim „swoje głowy". Zaprezentowały się w kilku odsłonach, sukienkach, garsonkach, płaszczach. Prezentowały się jak rasowe modelki. Dzięki Pani Ani dziewczyny przestały chodzić wyłącznie w spodniach i okazało się, że nasze seniorki mają znakomite nogi. Pokaz uświetniły małe pianistki, wnuczki naszych studentek. Podczas słodkiego poczęstunku żywo wymieniano opinie i wrażenia, planując kontynuację zajęć w przyszłym roku.

Zarząd UTW informuje, że uroczyste zakończenie roku akademickiego odbędzie się w sobotę 10 czerwca o godz. 11.00 w Zespole Szkół nr 94 w Wesołej-Zielonej przy ul. Krótkiej 1.

Grażyna Weber

REKLAMA

KOD lokalnie, ale nie tylko. Czy możemy czuć się bezpiecznie?

„Dobra zmiana" dotyka także naszego bezpieczeństwa. Widoczne jest wsparcie władz centralnych dla ruchów nacjonalistycznych, niebezpieczni chuligani nazywani są „patriotyczną młodzieżą". Takie działania i wypowiedzi nie tylko zachęcają do łamania prawa, ale uwłaczają pamięci tych wszystkich, którzy w obronie wolnej i demokratycznej Polski, z prawdziwych pobudek patriotycznych, złożyli daninę najwyższą – swoje życie. Obraża to także tych, którzy dla wolnej i demokratycznej Polski kiedyś działali w podziemnej opozycji, a dzisiaj ciężko i uczciwie pracują. Władze pacyfikują przeciwników nacjonalistycznych manifestacji, których uczestnicy głoszą hasła neofaszystowskie, pochwałę ksenofobii i nietolerancji. Czy o taką Polskę nam chodzi? Czy nie pamiętamy już naszej historii?

Niepokoi nas także sfera obronności. Wstrzymano procesy modernizacji armii. Zerwano bardzo ważny przetarg na śmigłowce wielozadaniowe i wmawia się nam, że był on bez znaczenia. Bagatelizuje się kolejne odejścia generałów i wysokich oficerów. Poniża oficerów i żołnierzy rezerwy, a przecież wielu z nich pełniło służbę w strefie działań wojennych i narażało swoje życie dla Polski. Wszystko to dzieje się w czasie, gdy najwyższe stanowiska oraz istotne funkcje w resorcie obrony i przemyśle zbrojeniowym powierza się kolejnym niewykształconym dyletantom, a lobbysta znanej na świecie firmy zbrojeniowej miał, jak podaje prasa, dostęp do ważnej dokumentacji przetargowej.

Z wojsk operacyjnych, głównej siły naszej armii, doświadczeni oficerowie i podoficerowie są przenoszeni do Wojsk Obrony Terytorialnej. Siły te, tworzone przez Antoniego Macierewicza i tylko jemu podległe, to niemalże prywatna milicja ministra. Eksperci nie potrafią znaleźć logicznego uzasadnienia dla tych decyzji oraz zrozumieć przeznaczenia tych sił, w takim ich kształcie. Trudno także jednoznacznie zaprzeczyć, że nie są one tworzone tylko i wyłącznie z myślą o ich wykorzystaniu wewnętrznym. Antoni Macierewicz, jeszcze jako minister spraw wewnętrznych w rządzie Jana Olszewskiego, miał podobno plany użycia podobnych sił w walce politycznej.

Ważny jest tutaj kontekst międzynarodowy. W Rosji odradza się militaryzm i panuje neorealistyczne podejście do kwestii bezpieczeństwa. Trwa konflikt w Ukrainie. Sytuacja wewnętrzna UE i NATO także wymaga od naszych władz rozważnej polityki wewnętrznej i zagranicznej. Czy jest ona taką? To pytanie retoryczne. Polska zaczyna stanowić problem dla integrującej się Europy. Czy nasze władze i legitymizująca je partia inaczej rozumieją polską rację stanu? Czy nasze skuteczne i zakończone narodowym sukcesem starania o członkostwo w NATO i UE mają zostać zaprzepaszczone?

Szanowni Państwo, mieszkańcy Wawra, Rembertowa i Wesołej. Czy w tej sytuacji możemy czuć się bezpiecznie? Czy możemy mieć pewność, że władze centralne swoimi decyzjami poprawiają poziom naszego bezpieczeństwa? Uważamy, że wręcz przeciwnie. Dlatego tak ważna powinna być dla nas obrona niezależności samorządów. Mają one przecież wpływ na lokalne działania służb odpowiedzialnych za nasz spokój i bezpieczeństwo. To jedno z najważniejszych wyzwań. Pamiętajmy o tym szczególnie teraz, gdy władza stara się przejmować ostatnie niezależne od siebie instytucje. Na nasze bezpieczeństwo ma niebagatelny wpływ niezależność władzy sądowniczej, a i ta stała się obiektem demagogicznych ataków. Nie poddawajmy się tej narracji.

Bądźmy wszyscy aktywni w okresie zbliżających się wyborów samorządowych. Korzystajmy z naszych praw. Zadawajmy pytania. Składajmy propozycje. Głosujmy. To od naszej aktywności zależy w dużej mierze stan dzielnic, w których mieszkamy. To tutaj nasze dzieci chodzą do szkół, zadbajmy więc o to, żeby one i ich otoczenie były przyjazne i bezpieczne dla uczniów oraz wolne od patologii. W tych działaniach samorząd lokalny może i powinien być bardzo aktywny.

Komitet Obrony Demokracji działający na terenie Wawra, Rembertowa i Wesołej zamierza działać, także w tym obszarze naszej obywatelskiej troski. Jeśli podzielacie ją Państwo, zapraszamy do kontaktów i współpracy z nami. Każdy głos i każda pomoc jest bardzo ważna i cenna. Można do nas pisać na adres e-mail: kontakt.grupa.wawer @gmail.com.

Tadeusz Korablin
wiceprzewodniczący
Grupy Lokalnej KOD Wawer

Młodość

Patrzy na wszystko z lotu ptaka,
choć przez magiczne szkło kindersztuby,
pochłania świat w plastrach dokoła,
dotknie wszystkiego – nie zazna nudy.

Zdolna jezioro wypić haustem,
przenosić góry w swych ramionach,
nie liczyć się z opinią innych
i nie przesadzać też w pokłonach.

Nie lubi przestróg, ni napomnień,
wie wszystko lepiej od zarania,
wygłasza nie do obalenia sądy,
obiekcje strąca, jak... bajania.

Zdumiewa werwą radości życia,
gwałtownych czynów z zawrotem głowy,
podjęciem działań przed namysłem,
tworzeniem slangu nowomowy...

Siedzi na koźle rydwanu pragnień,
kosztuje świata, gubiąc granice.
Z marszu poimprezuje do rana,
w klubie przetańczy swe rocznice.

Wygląda pięknie, jak z obrazka
– Wenus z Apollem – przyłożyli miarę,
Pozwala marzeniom stroić się w skowronki,
młodość kocha życie, wielbi też zabawę.

Księżyc nadobny szepcze czułe słówka,
promienny uśmiech słońcem spływa,
świat się otwiera, jak kwiat majowy,
młodość swój atut w pełni odkrywa.
Czas czarowania wtedy nastaje,
z tym całowaniem, umizgami,
łzami, drżeniami, rozstaniami,
na powrót zejściem, przytulaniem
– tak młodość wodzą zakochani.

Cudowna miłość te dni nawiedza
z romantycznymi uniesieniami,
powstają zręby stałych więzów
poukładanych wraz z latami.

Witaj Młodości. Panuj pięknie.
Bądź nam przyjazna, życzliwa, szczera.
Nikt nie planuje pożegnań z Tobą,
choć każdy etap... kiedyś dojrzewa.

Wszystkie prawa zastrzeżone.
Copyright by Tomasz Witkowski.
www.tomaszwitkowskipoezja.pl

✉ Listy do redakcji

Niemal jedyny słoneczny dzień tej wiosny przypadkowo spędziłam ze znajomymi psiarzami na działkach przy Placu Wojska Polskiego. Jak się okazało, odbywał sie tam piknik związany z wygraniem z funduszy partycypacyjnych – koszy na psie nieczystości. Piknik okazał się bardzo udanym przedsięwzięciem bez zadęcia. Dzieci w pochodzie z psami pod nadzorem szefowej (w kapeluszu) ćwiczyły sprzątanie po psach (marchewki!!) i przecinały wstęgi przy koszach, otrzymując przy tym upominki. Po powrocie pod domek działkowca wszyscy zajadaliśmy się pysznościami przy akompaniamencie akordeonu i śpiewu p. Grzegorza w kraciastym kaszkiecie. A dzieci dostały koszyczki z niezapominajek przy słowach piosenki „...niezapominajki to są to kwiatki z bajki...", aby nie zapomniały tego wydarzenia. Wspólne śpiewy towarzyszyły nam do czasu, kiedy poczęstowano nas grillowanymi kiełbaskami.

Tą drogą chciałam podziękować za mile spędzony dzień, wesołą atmosferę, możliwość zaśpiewania starych warszawskich szlagierów, a przede wszystkim za wspaniałą inicjatywę i realizację pomysłu na czysty teren od psich odchodów na alejkach działkowych.

Dziękuję też za prelekcję, która była gwoździem programu – o robalach – pani doktor z Instytutu Parazytologii Uniwersytetu Warszawskiego.

„Niezapominajka"

Cyberkapturek, krótkometrażówka z Wesołej

Każda fundacja żyje swoimi projektami. Zwłaszcza kiedy w wyniku długich starań uda się jakiś doprowadzić do fazy realizacji. Wtedy noce stają się krótsze, telefonów wymienianych codziennie więcej, a atmosfera ekscytacji miesza się z obawami o efekt w równych proporcjach. Wszystko to potęguje się, kiedy projekt jest spełnieniem marzeń i planów snutych przy zakładaniu fundacji. Tak jest właśnie w naszym, Fundacji CyberEtyka, wypadku. Udało się nam przejść do fazy realizacji jeszcze niedawno odległego pomysłu.

W ubiegłym roku, gdy składaliśmy dokumentację wraz ze zgłoszeniem do Funduszu Inicjatyw Obywatelskich Ministerstwa Rodziny, Pracy i Polityki Społecznej, sukces wydawał się nam abstrakcją. Niemniej wierzyliśmy, że przeniesienie na filmowy ekran autorskiej sztuki o zagrożeniach cyberprzestępczością, którą w zeszłym roku zrealizowaliśmy wspólnie z uczniami i pedagogami klasy 2A ze Szkoły Podstawowej nr 172 w Wesołej, jest projektem wartym uwagi. Zostaliśmy docenieni i zauważeni. Przyznano nam środki na urzeczywistnienie ekranizacji Cyberkapturka – uwspółcześnionej, znanej wszystkim opowieści, gdzie scenerię gęstego i mrocznego lasu tworzy wszechobecna sieć Internet, z której wykorzystaniem Wilk zwodzi na manowce przy pomocy maili, bannerów, wirusów i cyfrowej manipulacji. Gdy tylko dowiedzieliśmy się, że możemy przystąpić do działania, zaczęliśmy zarażać, kogo mogliśmy, entuzjazmem do tego pomysłu. Dziś nie jesteśmy ze swoim marzeniem już sami. Wspiera nas ogromna ilość ludzi. Projekt realizujemy, współpracując z Zespołem Szkół nr 94 w Wesołej. Patronami naszego przedsięwzięcia zostali już

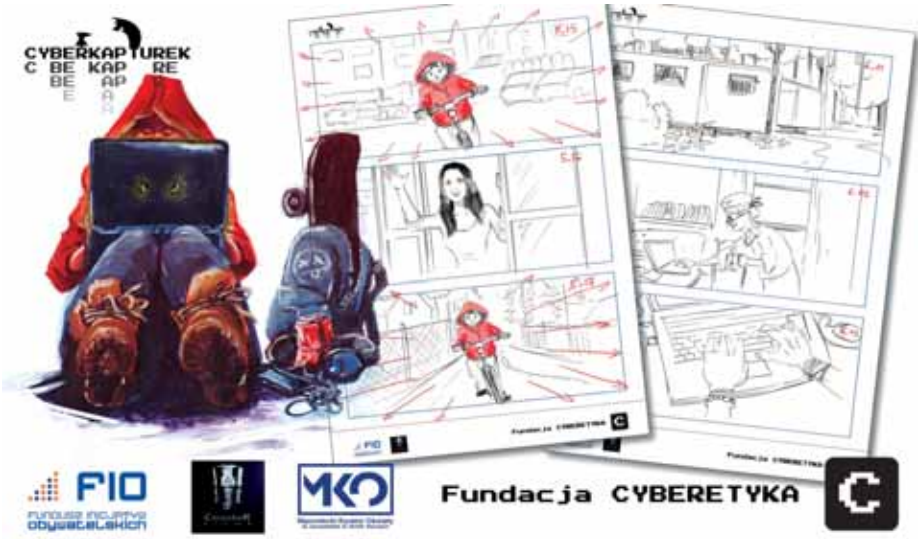

oficjalnie Mazowiecki Kurator Oświaty i przedstawiciele ratusza w Wesołej, a wspiera nas wielu wysokiej klasy ekspertów różnych specjalizacji. Zorganizowaliśmy casting, w trakcie którego wyłoniliśmy obsadę filmu. Do szczegółowo rozpisanego scenopisu powstają storyboardy (ilustracje odpowiadające poszczególnym ujęciom), organizujemy plany zdjęciowe, prowadzimy próby operatorskie i aktorskie. Mamy nadzieję, że przy pomocy sprawnie i profesjonalnie nakręconego filmu dotrzemy z naszym przekazem do jak najszerszego grona odbiorców, a nasze przesłanie zabrzmi głośno i wyraźnie. Internet to wspaniały wynalazek, ale korzystajmy z niego z uwagą i ograniczonym zaufaniem.

Zdjęcia do Cyberkapturka ruszają w czerwcu, postprodukcja trwać będzie przez całe wakacje, a premierę zaplanowaliśmy na wrzesień w Zespole Szkół nr 94. O wszystkich etapach prac będziemy na bieżąco informować przez media społecznościowe. Do zobaczenia na srebrnym ekranie!

Aleksander Zawada, Adrian Pupek

Fundacja CyberEtyka
www.facebook.com/cyberetyka/
www.cyberetyka.pl

Majowe wydarzenia w Zespole Szkół nr 94

„Przeszłość jest to dziś, tylko cokolwiek dalej". C.K. Norwid

Już prawie od osiemdziesięciu lat nasza szkoła jest włączona w bieg wydarzeń historycznych osiedla, Warszawy i Polski. Szczególnie uroczyście świętujemy rocznice wydarzeń związanych z Marszałkiem Józefem Piłsudskim i formacjami wojskowymi przez niego dowodzonymi.

29 kwietnia 2017 r. poczet sztandarowy Szkoły Podstawowej nr 172 im. POW wziął udział w **uroczystościach upamiętniających 100. rocznicę pierwszych jawnych ćwiczeń wojskowych żołnierzy Polskiej Organizacji Wojskowej**. Po uroczystej mszy, wraz z harcerzami, mieszkańcami Wesołej, przy dźwiękach wojskowej orkiestry nastąpił przemarsz pod Obelisk POW, gdzie złożono wiązanki. W naszym imieniu kwiaty złożyła Pani Dyrektor Katarzyna Paroń-Bryła oraz przedstawiciele Rady Rodziców.

Na zaproszenie Urzędu ds. Kombatantów i Osób Represjonowanych 12 maja 2017 r. poczty sztandarowe Szkoły Podstawowej nr 172 im. Polskiej Organizacji Wojskowej oraz Gimnazjum nr 118 im. Pierwszej Kompanii Kadrowej

wzięły udział w **uroczystych obchodach upamiętniających 82. rocznicę śmierci Józefa Piłsudskiego**, 48. rocznicę śmierci gen. Władysława Andersa i 73. rocznicę bitwy o Monte Cassino. Uroczystość rozpoczęła Msza św. w Katedrze Wojska Polskiego, a następnie o godz. 12.00 nastąpiło uroczyste złożenie kwiatów na płycie Grobu Nieznanego Żołnierza oraz pod pomnikiem Marszałka Józefa Piłsudskiego. W imieniu Zespołu Szkół nr 94 kwiaty złożyły Pani Dyrektor Katarzyna Paroń-Bryła i Pani Renata Pilhul – nauczycielka historii.

W maju cieszyliśmy się z sukcesów naszych uczniów, którzy zostali laureatami konkursów: **„Małej Olimpiady Matematycznej", Dzielnicowego Konkursu Matematycznego dla Gimnazjów, Międzynarodowego „Kangura", Warszawskiego Konkursu Ortograficznego, Dzielnicowego Konkursu Piosenki w Językach Obcych**.

Przez 2 tygodnie w ramach projektu AIESEC uczniowie doskonalili swój język angielski pod okiem studentów z różnych stron świata: Kolumbii, Włoch, Indii, Gruzji, Hongkongu.

Na tle województwa i kraju nasi uczniowie osiągają bardzo wysokie wyniki z języka angielskiego: szkoła 78%, województwo 64%, kraj 59%. Czekamy na kolejne sukcesy.

ZS94

Terapia dzieci z autyzmem

Autyzm jest zaburzeniem neurorozwojowym, które znacząco wpływa na wiele aspektów funkcjonowania dziecka. Uwidocznione są przede wszystkim trudności w zakresie rozwoju społecznego i komunikacji oraz zaburzenia procesu uczenia się. To ogromne wyzwanie dla terapeutów, gdyż trudności pogłębiają się w wyniku sztywnych wzorców zachowań, przywiązania do określonego porządku czy obsesyjnych zainteresowań. Wieloprofilowa, rzetelna ocena funkcjonalna umiejętności i zachowania dziecka jest pierwszym krokiem do działania. Redukcja trudności opiera się na systematycznej, intensywnej terapii indywidualnej.

Dzieci z autyzmem potrzebują wyjątkowej opieki i przemyślanych działań specjalistów. Tylko opierając się na dowodach naukowych, możemy zaplanować działania wspierające rozwój dziecka. Sporządzany przez National Autism Center raport, dotyczący skuteczności terapii dzieci z autyzmem, wyraźnie wskazuje jako pierwsze na techniki w podejściu behawioralnym i poznawczo-behawioralnym.

W Przedszkolu Niepublicznym Kubuś Puchatek i Przyjaciele – we wszystkich placówkach – stosowane są terapie oparte na faktach naukowych oraz terapie wspomagające. Zespół pracujących tam terapeutów podnosi swoje kwalifikacje poprzez systematyczne szkolenia w zakresie techniki pracy z dziećmi z zaburzeniami. Wiodącym w przedszkolu podejściem jest Stosowana Analiza Zachowania (ang. ABA – Applied Behavior Analysis). Specjaliści pracujący z dziećmi wyznaczają cele terapeutyczne zgodnie z metodą Verbal Behavior – kwestionariuszem VB – Mapp. Jest to intensywne nauczanie prowadzące do rozwoju kompetencji społecznych i komunikacyjnych – inaczej do zminimalizowania trudności/barier w postrzeganiu świata i uczeniu się w społeczności. Praca ta zakłada trening mowy, nie samej w sobie, a służącej komunikacji (nie jest to powtarzanie dla artykulacji), tzn. że wszystkie słowa lub przybliżenia słów wypowiadanych przez dziecko znajdują odzwierciedlenie w rzeczywistości (np. wypowiadanie słów określających pożądany przez dziecko przedmiot). Dzięki takiej interwencji dziecko z autyzmem orientuje się w „mocy" komunikacji, ma motywację do wypowiadania słów/zdań. Przyjęte jest, że zachowaniem werbalnym jest wszystko, co prowadzi do interakcji. Oczywiście to tylko początek pracy... W wyróżnionym podejściu jest miejsce na dokonywanie zadań z zakresu percepcji słuchowej, wzrokowej, imitacji ruchu, umiejętności zabawy i inne.

We wszystkich przedszkolach „Kubuś Puchatek i Przyjaciele" nad rozwojem dzieci czuwają specjaliści z wielu dziedzin terapeutycznych: psycholodzy, pedagodzy specjalni, logopedzi, terapeuci integracji sensorycznej. Zajęciami indywidualnymi z zakresu ruchu są: terapia ręki z elementami met. Handle, terapia „move to learn", ruch rozwijający W. Sherbourne, terapia SI, logorytmika (metoda łączona z logopedią) – wszystkie zajęcia prowadzone są na atestowanym sprzęcie w profesjonalnie przystosowanych salach. Jedyną stosowaną formą terapii grupowej jest Trening Umiejętności Społecznych.

Dzieci z orzeczeniem o potrzebie kształcenia specjalnego i opinią o potrzebie wczesnego wspomagania rozwoju przyjmowane są do przedszkoli, mogą realizować wychowanie przedszkolne i indywidualny program terapeutyczny, znajdując się w przyjaznych dla nich warunkach, otoczone profesjonalną opieką, a możliwość przebywania z dziećmi o typowym rozwoju pozwala im czerpać poprawne wzorce. Wedle potrzeb dzieci wspierane są obecnością nauczyciela „cienia", którego zadaniem jest wsparcie dziecka w interakcji z rówieśnikami oraz nauce. Rodzice dzieci ze specjalnymi potrzebami edukacyjnymi uczestniczą w cyklicznych spotkaniach zespołów terapeutycznych i otrzymują wsparcie indywidualne psychologa.

Placówki przedszkolne „Kubuś Puchatek i Przyjaciele" organizują zajęcia indywidualne z zakresu wczesnego wspomagania rozwoju również dla dzieci nieuczęszczających do przedszkola, a posiadających stosowną opinię z Poradni Psychologiczno-Pedagogicznej.

Agnieszka Bartosiewicz
psycholog, oligofrenopedagog
w Przedszkolu Niepublicznym
Kubuś Puchatek i Przyjaciele

Tekst sponsorowany

PROMOCJA CENOWA

PLACÓWKA Z CERTYFIKATEM MEN
PRZEDSZKOLE W RUCHU

Przedszkole Niepubliczne
„Kubuś Puchatek i Przyjaciele"
ul. Gościniec 14/16
Warszawa – Wesoła

Zapraszamy do wspólnej zabawy dzieci od 2 do 6 lat, a także dzieci z orzeczeniem o potrzebie kształcenia specjalnego i wczesnego wspomagania rozwoju.

Nasze przedszkole to:
- bezpieczne i przyjazne środowisko dla dzieci i rodziców
- własna kuchnia i indywidualne diety dla dzieci
- wykwalifikowana kadra pedagogiczna
- solidne przygotowanie dzieci do podjęcia nauki szkolnej
- szeroka oferta zajęć dodatkowych
- dla dzieci z orzeczeniem i opinią WWR pakiet terapii ze specjalistami

Więcej informacji:
tel. 601 070 307, tel. 783 230 300
www.przedszkole.csd.pl
przedszkole@przedszkole.csd.pl

PROMOCJA CENOWA

Rok nauki i kariery w Liceum Bułhaka

Jest to dla nas ogromne wyróżnienie, a jednocześnie nagroda za lata intensywnych działań i pracy z młodzieżą. Ministerstwo Nauki i Szkolnictwa Wyższego objęło patronatem stworzony przez nas projekt „Rok Nauki i Kariery w Bułhaku".

Ministerstwo Nauki i Szkolnictwa Wyższego

Od maja tego roku aż do kolejnej wiosny w naszej szkole odbędą się rozmaite imprezy, na które z całą pewnością zapraszać będziemy mieszkańców okolicy: warsztaty, wykłady, pikniki naukowe, konkursy przyrodnicze i matematyczne. A wszystko po to, żeby zainspirować młodzież do zdobywania wiedzy z zakresu przedmiotów przyrodniczych, matematycznych

i ekonomicznych. Wiemy, że są to dziedziny nauki, które otwierają drzwi do kariery. Na początku musi pojawić się zainteresowanie, młodzi ludzie szukają inspiracji i mamy nadzieję, że my im w tym pomożemy.

Na dobry początek Roku Nauki zaprosiliśmy młodzież do udziału w konkursie przyrodniczym „Naukowy zawrót głowy", który zorganizowaliśmy we współpracy z Laboratorium Dydaktyki Chemii Uniwersytetu Warszawskiego. Przed nami jeszcze naukowe wakacje w budynku Gimnazjum i Liceum Bułhaka, na które zapraszamy wszystkich chętnych i ciekawych świata. Od września będziemy zapraszać i informować o szczegółach, teraz tylko zapewniamy, że przez cały rok będzie naukowo i interesująco.

Izabela Wolańska-Zasępa
Dyrektor I Społecznego
Liceum Ogólnokształcącego
im. Emanuela Bułhaka w Warszawie

Światowy Dzień Książki – konkurs plastyczny „Bohaterowie naszych ulubionych książek"

W okresie przedszkolnym dzieci w dużej mierze uczą się poprzez naśladowanie. Bajki, a przede wszystkim książki stają się dla najmłodszych najlepszym źródłem wzorców pozytywnych zachowań. Książka staje się przyjacielem przedszkolaka. 23 kwietnia 2017 w Przedszkolu Niepublicznym „Kubuś Puchatek i Przyjaciele" obchodzone były „urodziny" książki, czyli Światowy Dzień Książki. Dzieci przyniosły do przedszkola swoje ulubione książeczki, opowiedziały o swoich ulubionych bohaterach, stworzyły zakładki do książek, które pozwoliły im na zaznaczanie ulubionych fragmentów książek.

W związku z obchodami Światowego Dnia Książki w naszym przedszkolu został zorganizowany rodzinny konkurs plastyczny pod hasłem „Bohaterowie naszych ulubionych książek". Zgłoszonych zostało 17 prac w kategoriach wiekowych 3-, 4- oraz 5-latki. Prace ocenione zostały przez pracowników przedszkola, a także przedstawicieli rodziców wszystkich grup przedszkolnych. W wyniku głosowania przyznano wyróżnienia w kategorii 3-latków dla **Antoniny Bocian**, **Maksymiliana Kamińskiego** i **Wojciecha Słowikowskiego**. W kategorii 4-latków I miejsce zajęła praca **Wojciecha Dubickiego**, II miejsce **Julii Andrychowicz**, III miejsce przyznano **Aleksandrze Szolc**. Natomiast w kategorii wiekowej 5-latków I miejsce otrzymała praca **Zuzanny Zarębskiej**, II miejsce zajął **Bartosz Zwoliński**, III miejsce przyznano **Annie Kowalczyk**. Wszyscy uczestnicy biorący udział w konkursie zostali nagrodzeni pamiątkowymi dyplomami oraz nagrodami książkowymi. Ze stworzonych prac plastycznych został wykonany „Album bohaterów książkowych", który stał się pamiątką zorganizowanego konkursu. Zapraszamy do odwiedzenia galerii zdjęć z tego wydarzenia www.przedszkole.csd.pl.

Natalia Szwaba
Koordynator konkursu,
Pedagog specjalny Przedszkola Niepublicznego
„Kubuś Puchatek i Przyjaciele"

Święto szkoły w SP 174

Dnia 26 maja 2017 r. w naszej szkole odbyła się uroczystość Święta Szkoły. W ten szczególny dzień byli z nami zaproszeni goście: rodzice, dziadkowie, mieszkańcy osiedla. Przybyli do nas również burmistrz dzielnicy Pan Edward Kłos, przyjaciel szkoły radny dzielnicy Pan Stefan Słowikowski oraz przedstawiciele 1 Warszawskiej Brygady Pancernej im. Tadeusza Kościuszki i Klubu Kościuszkowca, proboszcz parafii wojskowej pw. św. Jana Pawła II, dyrektorki i pracownicy szkół i przedszkoli oraz Poradni Psychologiczno-Pedagogicznej. Było nam niezmiernie miło zaprezentować się przed tak znamienitą publicznością. Mottem tegorocznego święta stały się słowa Tadeusza Kościuszki – naszego patrona: ***„Samego siebie doskonalić nie zapomnij"***. Staramy się rozwijać talenty dzieci każdego dnia. Wiemy, że nie jest najważniejsze, aby były lepsze od innych. Najważniejsze jest, by stawały się lepsze od siebie samych, każdego dnia. Wymaga to pracy, zaangażowania, zrozumienia i wsparcia. W naszej szkole taka właśnie idea przyświeca codziennej pracy, rozwijamy się dla siebie i innych. U nas każdy uczeń pracuje nad swym indywidualnym oraz wspólnym sukcesem. Wszyscy uczniowie mogli zaprezentować się podczas tego święta. Był wspaniały polonez, krótka lekcja historii, występ chóru, pokaz gimnastyczny, gra na instrumentach, taniec i śpiew.

„Mów dziecku, że jest dobre,
że może, że potrafi..."
Janusz Korczak

Marzena Delak

PRYWATNY GABINET LEKARSKI
Małgorzata Grossmann-Lekki

Lekarz chorób wewnętrznych
Specjalista medycyny rodzinnej
Badania do prawa jazdy, do pracy na stanowiskach bez szkodliwości

05-075 Warszawa-Wesoła, ul. Długa 19
zapisy tel. **603-373-968**

PENSJONAT SENIORA
Stara Miłosna
tel. kom. **502 866 525**
www.pensjonatseniora.com.pl

- ✓ całodobowa opieka pielęgniarska
- ✓ pobyt opiekuńczo-leczniczy
- ✓ opieka po udarze mózgu i rehabilitacja
- ✓ pobyt krótko- i długoterminowy oraz dzienny

SPECJALISTYCZNY GABINET
DERMATOLOGICZNY
Beata Pacałowska
Specjalista dermatolog i wenerolog, Lekarz medycyny estetycznej

- Leczenie dorosłych i dzieci
- Leczenie: łuszczycy, grzybicy skóry i paznokci, łojotokowego zapalenia skóry, alergii skórnych, diagnostyka mykologiczna
- Peelingi, mezoterapia, wypełniacze

ul. Kameliowa 12 (róg Dworkowej), tel. 505 099 069
Warszawa-Wesoła, Stara Miłosna

wielospecjalistyczny
GABINET DENTYSTYCZNY
dr Maria Dawyniak
Stomatolog Ogólny
&
dr n. med. Maciej Nowak
Periodontolog
tel. 662 822 340
Wesoła-Zielona, ul. Brata Alberta róg ul. Warszawskiej

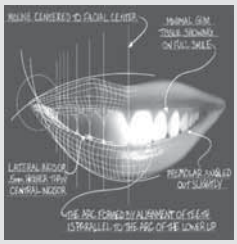

PRACOWNIA PROTETYCZNA
Majdan, gm. Wiązowna tel. 507 221 820
PROTEZA CAŁKOWITA – 450 zł
PROTEZA ELASTYCZNA – 600 zł
• DUŻE DOŚWIADCZENIE • CIĘŻKIE PRZYPADKI

AUTO NA GAZ
R A D A N

- Mechanika pojazdowa
- Montaż i serwis samochodowych instalacji gazowych
- Atrakcyjne ceny
- Wieloletnie doświadczenie
- Klimatyzacja
- Wulkanizacja
- Diagnostyka komputerowa
- Prostowanie felg

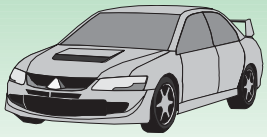

ul. 1 Praskiego Pułku 62 (wjazd od S. Żeromskiego) tel. 022 499 80 59
05-075 Warszawa-Wesoła tel. 888 90 85 68, 501 92 02 72

PRYWATNY GABINET REHABILITACJI
O F E R U J E :

- ZABIEGI KINEZYTERAPEUTYCZNE
- MASAŻ LECZNICZY
- TERAPIA MANUALNA
- ZABIEGI Z ZAKRESU FIZYKOTERAPII: m.in. krioterapia, laseroterapia, pole magnetyczne
- KONSULTACJE LEKARZY SPECJALISTÓW ortopeda-traumatolog

Nasz adres: Wesoła-Stara Miłosna,
ul. Jana Pawła II 264, tel. 22-773-14-97
www.rehabilitacja-staramilosna.pl
gabinet@rehabilitacja-staramilosna.pl

KARNETY I KORZYSTNE RABATY
10% ZNIŻKI DLA EMERYTÓW
NA ZABIEGI Z FIZYKOTERAPII

MOŻLIWOŚĆ ZAKUPU SZWEDZKICH PROFILOWANYCH PODUSZEK ORTOPEDYCZNYCH, KOREKTORÓW DO SIEDZENIA I POD PLECY ORAZ STABILIZATORÓW STAWÓW.

OGRODY
PROJEKTOWANIE, ZAKŁADANIE, PIELĘGNACJA, NAWADNIANIE
503 065 403
TRAWNIKI

We are a global community

To już drugi rok, jak grupa uczniów Społecznej Szkoły Podstawowej nr 12 uczestniczy w programie **GLOBAL SCHOLARS** Fundacji Bloomberg Philanthropies z Nowego Jorku. Program ten umożliwia komunikowanie się z uczniami na całym świecie. W tym roku ponad 12 000 uczniów w wieku od 10 do 13 lat uczestniczy w projekcie. Pochodzą oni z 40 dużych miast na 5 kontynentach, więc jest to program o prawdziwie globalnym zasięgu.

Podczas tegorocznego programu **„Cyfrowe Miasta łączcie się!"** dzieci uczą się, jak technologie cyfrowe zmieniły sposób komunikowania się. Temat ten pomógł dzieciom zobaczyć, że świat jest połączony globalną siecią. Uczniowie spędzają około dwóch godzin tygodniowo w swoich wirtualnych klasach. Piszą posty, tworzą filmy i korzystają z różnych technologii, aby wypełnić zadania i dzielić się nimi z innymi uczestnikami. Mają okazję do wypowiedzenia się na forum i otrzymują komentarze. Ta struktura pozwala uczyć się bezpośrednio od rówieśników. Program wzmacnia również umiejętności w zakresie technologii i komunikowania się w języku angielskim.

W marcu uczniowie klasy 5a wzięli udział w akcji **SKYPE-A-THON** mającej na celu organizowanie rozmów uczniów z różnych miast świata za pomocą programu Skype. Uczniowie z niecierpliwością czekali na ten dzień. Naszymi rozmówcami byli uczniowie z Barcelony. Na początku był stres, nieśmiałość, niepewność, ale z każdym pytaniem było już lepiej. Najczęściej pytano o hobby, sposoby spędzania wolnego czasu, szkołę i refleksje na temat projektu. Polecamy wszystkim takie rozmowy on-line! Czynne używanie języka w trakcie projektu powoduje, że przełamujemy barierę językową, nieśmiałość i obawy przed kontaktem z osobami z innych krajów. Stajemy się bardziej otwarci i przyzwyczajamy się do funkcjonowania w środowisku międzynarodowym.

7 kwietnia odwiedziła nas przedstawicielka organizacji pani Nicky Keefe. Przedstawiła nam tegoroczne założenia i cele finalnego projektu: Community Action Project. Razem omówiliśmy nasze pomysły, podzieliliśmy się obawami i problemami. Z przyjemnością porozmawiała z nami o naszej szkole i o jej rodzinnym mieście Barcelonie. Przedstawicielka Global Scholars była pod wrażeniem zaangażowania uczniów w projekt i pomysłu na tegoroczne działania podsumowujące.

Magdalena Bubrowiecka

Na Klimatycznej robimy swoje

Choć lada moment z edukacyjnej mapy Polski zniknie **Gimnazjum 119**, prezentujemy dobrą formę i odnotowujemy kolejne sukcesy.

Imponującą listę laureatów i finalistów przedmiotowych konkursów kuratoryjnych – którą zaprezentowaliśmy dwa miesiące temu – uzupełnili: **A. Oleander** (laureat **Interdyscyplinarnego Konkursu Filozoficznego**) i **N. Kędziora** (finalistka tegoż konkursu), **J. Al-Darawsheh** (laureat **Konkursu MKO o L. Kaczyńskim** i finalista **Ogólnopolskiej Olimpiady WoS** organizowanej przez SGH pod patronatem MEN) oraz **S. Drass**, **P. Moskaluk**, **B. Hondzel** i **J. Szczepańska** (laureatki woj. mazowieckiego w **XV edycji Ogólnopolskiego Konkursu J. Niemieckiego dla gimnazjum**). Gratulujemy ich nauczycielom – **pp. E. Jędrzejowskiej-Marmaj**, **E. Maruszak**, **M. Wiesiołek**, **K. Szlejzer** i **K. Hochman-Słomie**.

Jesteśmy dumni z sukcesu **Z. Górskiej**, zdobywczyni III m. w **Ogólnopolskim Konkursie na Fotoreportaż pt. „Busz po polsku"**, i jej polonistki – **p. A. Rutkowskiej-Krysztofik**.

Liczne sukcesy odnotowaliśmy również podczas **konkursów dzielnicowych**. W **IX Festiwalu Piosenki Obcojęzycznej** laureatkami z Gim. 119 zostały: **N. Kwiecień**, **D. Dana**, **N. Hikiert**, w **VIII Konkursie Matematycznym** I m. zajęli: w kat. kl. I **M. Lusawa** i w kat. kl. III **M. Wróblewski**, w konkursie ekonomicznym **„Mistrz Rozumowania"** arcymistrzem został **K. Peplak**. Dziękujemy nauczycielom sprawującym opiekę merytoryczną – **pp. K. Sadlej**, **D. Krzyżanowskiej**, **M. Sobieszek**, **J. Naparty**, **K. Hochman-Słomie** i **D. Ziółkowskiej**.

Radości przysporzył również **Przegląd Młodych Talentów „Artystyczna Wesoła"**, gdyż **J. Malec** zajęła I miejsce, **N. Kwiecień** i **D. Dana** – II, a **N. Hikiert** – III.

Kolejny raz z inicjatywy szkolnych bibliotekarek – **pp. A. Grzymkowskiej** i **K. Tucholskiej** uczestniczyliśmy w **konkursie na recenzję** organizowanym przez Bibliotekę Publiczną **pt. „Wszystkie książki mówią"**. I m. zajęły **K. Wiemann** i **Z. Grzybowska**, II **M. Morawska** i **J. Łabędź**, a wyróżnienie zdobyła **K. Leontiewa**.

Listę sukcesów dopełniają sportowcy: **A. Wysocka – mistrzyni Warszawy w skoku wzwyż** podczas tegorocznych **finałów WOM** i **M. Sokołowska**, **D. Karpińska**, **I. Roguska** i **K. Snopek – wicemistrzynie w Sztafecie Olimpijskiej**. **K. Głogowski** zdobył II miejsce **w biegu na 200 m**.

O kolejnych sukcesach informujemy na stronie gimnazjum.

I. Nowacka
Wicedyrektor Gim. 119

REKLAMA

OGŁOSZENIA DROBNE

Na naszych łamach można zamieścić dwa typy ogłoszeń drobnych:
- **ogłoszenie tekstowe o objętości do 20 wyrazów** – płatne 16 zł (brutto),
- **ogłoszenie w ramce 43 x 20 mm** – płatne 43,05 zł (brutto).

Zamówienia można dokonać do 20 dnia poprzedniego miesiąca pod numerem tel. **22-810-26-04** lub adresem e-mail: **drobne.wesola@wiadomoscisasiedzkie.pl**.
Ogłoszenia publikujemy po wcześniejszym opłaceniu (gotówką lub przelewem).

- Nauczycielka języka angielskiego udzieli korepetycji. Dojazd do ucznia. Lekcja – 40 zł. tel: 733 250 300.
- Zatrudnię pracownika do prac porządkowo-ogrodniczych. 503 065 403.
- Zatrudnię odpowiedzialną i pogodną osobę (z referencjami) do opieki nad rocznym dzieckiem. Stara Miłosna. 608 716 759. Poproszę tylko poważne oferty.
- Elektryk TANIO z uprawnieniami – tel. 511 455 126.
- Sprzedam DOM 141 m², działka 831 m², dodatkowo domek drewniany 50 m² WESOŁA-ZIELONA, świetna lokalizacja, cicho, las. Cena 1.150.000,00 zł. Negocjacje/zamiana tel. 603 936 946.
- Nauka j. niemieckiego w Starej Miłosnej dla uczniów i dorosłych, 16 lat doświadczenia. Tel. 694 210 279.
- Wynajmę budynek mieszkalny-samodzielny 60-metrowy o wysokim standardzie dla dwóch osób pracujących – z wjazdem na jedno auto. Tel. 797 773 363.
- REMONTY (różne-zawilgocenia) mieszkań, domów, tarasów, łazienek. DORADZTWO wg najnowszych technologii. tel. 500 43 55 77.
- Przyjmę od zaraz Panią w wieku do 50 lat (Polkę, lubiącą zajęcia w ogródku) na przychodne, w godz. 9–14 do opieki nad niepełnosprawną córką. Tel. 788 301 189 lub 604 736 567.

„HORTUS"
USŁUGI OGRODNICZE
tel. 691 260 269
www.hortus.waw.pl
251

SZKOLENIE PSÓW DOGadajcie się w Starej Miłośnie. Szkolenia grupowe, indywidualne, wyprowadzanie psów. Agnieszka Kaniewska, tel. 501 379 779.
www.dogadajciesie.pl
29

WYCINANIE I PODCINANIE DRZEW
WYWÓZ GAŁĘZI
tel. 606 808 358
93

OGRODY
PORZĄDKOWANIE, ZAKŁADANIE, PIELĘGNACJA
503 065 403
148

ZŁOTA RĄCZKA
DROBNE NAPRAWY I MODERNIZACJE
• elektryka • instalacja wod-kan • meble
• zamki • audio-video • internet, komputer
Sprawnie, uprzejmie i niedrogo 663 066 572
315

ZAKŁADANIE TRAWNIKÓW
WERTYKULACJA • KOSZENIE • NAWOŻENIE
SYSTEMY NAWADNIAJĄCE
PROJEKT • MONTAŻ • SERWIS
tel. 790 55 47 46

Usługi – PRANIE DYWANÓW I TAPICEREK. Wykładziny, dywany, kanapy, fotele, tapicerki samochodowe. Dojazd do klienta.
Tel. 601 262 086.
8

ANTENY satelitarne i naziemne, DEKODERY, montaż naprawa, ustawienia. Trwam, Cyfra, Polsat, N. oraz zestawy bez opłat, 30 kanałów po polsku. www.lemag-tvsat.waw.pl, ul. B. Czecha 29, tel: 22 815-47-25, 501-123-566.
80

OCIEPLANIE BUDYNKÓW, MYCIE, MALOWANIE
Tel. 660 473 628
309

NAPRAWA AGD – pralki, lodówki, odkurzacze, itp. 25 lat doświadczenia, dojazd do klienta, konkurencyjne ceny. Tel. 501-049-250.
4

ZŁOTA RĄCZKA
+ ELEKTRYKA
+ SKŁADANIE MEBLI
tel. 503 150 991
221

WYCINANIE DRZEW
PODCINANIE GAŁĘZI
USŁUGI OGRODOWE
ZAKŁADANIE TRAWNIKÓW
tel. 513 148 238
19

TRAWNIKI
ZAKŁADANIE, PIELĘGNACJA, NAWADNIANIE
503 065 403
134

WYCINANIE DRZEW
PRZYCINANIE GAŁĘZI
USŁUGI RĘBAKIEM
PRACE PORZĄDKOWE • WYWÓZ
tel. 790 55 47 46

LEKTOR JĘZ. WŁOSKIEGO I ANGIELSKIEGO
Aleksandra Szewczyk
tel. 501 536 838
222

Cyklinowanie i lakierowanie podłóg drewnianych
ParkietBart
tel. 518-366-556
319

HYDRAULIK
– TANIO I SOLIDNIE –
506 173 607
160

MONTAŻ:
■ kamery CCTV ■ anteny TV i SAT
■ kontrola dostępu ■ domofony
www.kamery-anteny.pl
kamery.anteny@wp.pl, tel. 663-677-701
196

DRZEWA, KRZEWY
WYCINAMY, PODCINAMY, KSZTAŁTUJEMY
503 065 403
256

UKŁADANIE KOSTKI BRUKOWEJ I GRANITOWEJ
TANIO, SOLIDNIE I Z GWARANCJĄ!
Telefon: 608-636-289
lub 608-538-718
245

PRYWATNA PRAKTYKA LEKARSKA
Wojciech Klimm
Specjalista chorób wewnętrznych
Nefrolog
Transplantolog
Lekarz uprawniony do badań kierowców oraz osób posiadających broń
05-075 Warszawa-Wesoła, ul. Słowackiego 33
Tel. 602-174-916

Usługi hydrauliczne
- remonty i modernizacje instalacji gazowych, kanalizacyjnych, CO, wentylacyjnych i pieców
- przeglądy i naprawy kominiarskie
- uprawnienia budowlane i gazowe
tel. 694-747-213

USŁUGI GEODEZYJNE
"GEOSTAR" S. C.
• tyczenia
• pomiary inwentaryzacyjne
• mapy do celów projektowych
• uzgodnienia dokumentacji w ZUD
• podziały nieruchomości
• inne
ul. Jana Pawła II 25, 05-077 Warszawa-Wesoła
tel. 22 773 83 49
fax 22 773 83 69
www.geostar.waw.pl

To jest miejsce na
TWOJĄ REKLAMĘ!
Informacje o zasadach reklamowania w „Wiadomościach Sąsiedzkich Wesoła" można uzyskać pod adresem
reklama@wiadomoscisasiedzkie.pl
lub u naszego przedstawiciela handlowego:
Bożena Doleżał, tel. 607-306-979
reklama.wesola@wiadomoscisasiedzkie.pl

Rozwijamy skrzydła… w Szkole Podstawowej nr 353

Od trzech lat działa w naszej szkole koło teatralne. W tamtym roku grupa nosiła nazwę „Ziomki.pl" i obejrzeliśmy w jej wykonaniu, między innymi, pełną humoru i barwnych postaci sztukę zatytułowaną „Czerwony Kapturek szuka księcia". Tematyką przedstawienia było „bezpieczeństwo w sieci". W tym roku zespół, o nowej nazwie „Niebanalni", wystawił „Baśniowy ambaras". 11 maja br. o godz. 19.00 odbył się występ dla rodziców i wszystkich mieszkańców Starej Miłosny. Następnego dnia grupa teatralna występowała dla wszystkich uczniów i nauczycieli. Swoją obecnością zaszczycił nas Pan Burmistrz Marian Mahor. Nie zabrakło oczywiście Pani Dyrektor Katarzyny Głusek-Wojciechowicz i Pani Wicedyrektor Marioli Wróblewskiej. Występujący: Jakub Burgs, Agnieszka Comberska, Julia Gostkowska, Miłosz Jaworski, Angelika Kozłowska, Szymon Mieczkowski, Oliwia Pawłowicz, Tomasz Piotrowski, Sara Powroźnik, Szymon Rzeczkowski, Wiktoria Szewczyk i Maciej

Wolter wykazali się dużą kreatywnością, a ich role były charakterystyczne. Oprawą graficzną zajęła się przede wszystkim Weronika Oleszczuk. Żywymi dekoracjami byli uczniowie z klas 4a i 6a. Uwagę widzów przykuwały nietuzinkowe stroje. Wesołe i wszystkim znane piosenki w wykonaniu Angeliki Kozłowskiej i Sary Powroźnik porwały do wspólnej zabawy. Bisom nie było końca. Celem „Niebanalnych" było jednak nie tylko dostarczenie wrażeń artystycznych. Przedstawienie miało bawić, ale i uczyć – tzw. łatwo przyswajalna profilaktyka. Aktorzy zachęcali, by wyłączyć telewizor, zgasić komputer i „wejść w krainę baśni", bo „bajki kochane, baśnie najmilsze idą za dziećmi życia drogą. One nigdy nie zdradzą, ale zawsze pomogą". Przekonywali widzów, że w bajeczce znajdą wróżkę, co snuje złotą nić, bajeczka może zawsze ich przyjaciółką być.

A zatem – czytajmy baśnie...

Zespół teatralny „Niebanalni" wziął udział w Przeglądzie Młodych Talentów „Artystyczna Wesoła" i zdobył zaszczytne trzecie miejsce.

Agnieszka Comberska i Julia Gostkowska
– uczennice klasy VIa

Agnieszka Skałba
– nauczyciel języka polskiego SP 353

I Festiwal Tańca „Raz na ludowo" w Przedszkolu nr 262

W piątek 28.04.2017 r. w Przedszkolu nr 262 przy ul. A. P. Łaguny 3 odbył się I Festiwal Tańca „Raz na ludowo". Konkurs adresowany był do dzieci 5-letnich uczęszczających do przedszkoli w dzielnicy Wesoła m.st. Warszawy.

Udział w festiwalu wzięły 4 przedszkola: Niepubliczne Przedszkole Macierzanka, Przedszkole nr 260, Przedszkole nr 262 ul. Wilanowska 3 oraz Przedszkole nr 262 Oddział zamiejscowy ul. A. P. Łaguny 3.

Zmagania uczestników oceniało jury w składzie: pani Anna Abramowicz – instruktor II stopnia tańców tradycyjnych oraz państwo Aleksandra Bogdanowicz i Przemysław Zabrodzki – instruktorzy tańca sportowego, para taneczna reprezentująca klub Polish Club w Warszawie. Zgodnie z regulaminem jury oceniało: dobór repertuaru tanecznego i muzycznego, opracowanie choreograficzne, technikę wykonania i charakter tańca, dobór strojów i ogólny wyraz artystyczny.

Dzieci z Niepublicznego Przedszkola Macierzanka zaprezentowały polkę. Opiekunem zespołu była pani Justyna Miszczak. Pięciolatki z Przedszkola nr 260 zatańczyły taniec góralski do piosenki „W kinie, w Lublinie". Przygotowała je pani Dorota Waszczykowska. „Rybki" z Przedszkola nr 262 z ul. Wilanowskiej 3 przygotowane przez panią Elżbietę Bąbolewską zaprezentowały taniec ludowy pochodzący ze Śląska – trojak. Gospodarze – dzieci z grupy „Motylki" z Przedszkola nr 262 przy ul. A. P. Łaguny 3 przygotowane przez panią Anetę Zabrodzką pokazały swoje umiejętności w polce. Prezentacje tańców ludowych udoskonalił występ dzieci z grupy „Żabki" w dwóch układach tanecznych „Czekolada" i „Lego".

Konkurs zakończył się ogłoszeniem wyników: I miejsce zajęło Przedszkole nr 262 ul. A. P. Łaguny 3, II miejsce wywalczyło Przedszkole nr 262 ul. Wilanowska 3, III miejsce otrzymało Przedszkole nr 260, a IV miejsce powędrowało do Niepublicznego Przedszkola Macierzanka. Dzieci otrzymały puchary, medale i dyplomy. Każda grupa zrobiła sobie pamiątkowe zdjęcia. Jury życzyło uczestnikom wiele radości z tańca, a prowadząca i organizatorka konkursu zaprosiła za rok na II Festiwal Tańca.

Aneta Zabrodzka

REKLAMA

AUTO BARTOSZ
MECHANIKA POJAZDOWA
KOMPLEKSOWE NAPRAWY
WULKANIZACJA
PŁATNOŚĆ: GOTÓWKA, KARTA, PRZELEW
- SILNIKI, ROZRZĄDY, SPRZĘGŁA
- SKRZYNIE BIEGÓW, ZAWIESZENIA
- HAMULCE, PRZEGLĄDY, OLEJE
- DIAGNOSTYKA KOMPUTEROWA WSZYSTKIE MARKI
- OBSŁUGA I NAPEŁNIANIE KLIMATYZACJI
05-077 Warszawa-Wesoła
UL. JEŹDZIECKA 4
Tel. 693 84 22 84
(22) 773 18 61 – 9-17
E-mail: autobartosz@o2.pl
www.autobartosz.pl
FACHOWO • SZYBKO • SOLIDNIE • TANIO

PAW-BUD
Beton Towarowy ❖ Transport ❖ Pompa
05-462 Wiązowna, Duchnów, Szosa Mińska 48
tel. 22 795 15 94, 22 795 11 44
tel. kom. 601 384 524

miesiąc z
TOM FORD
RABAT DO 30%
Twój
salon optyczny
TRACEWICZ
OPTYKA OPTOMETRIA OKULISTYKA
ALEKSANDER TRACEWICZ
Istniejemy od 1967 roku
www.tracewicz.pl
STARA MIŁOSNA
ul. Jana Pawła II 15H/i
Tel.: 22 760 85 27
JÓZEFÓW
Milo Park
ul. 3 maja 148
Tel.: 22 610 79 92

Deco juma
Salon
FIRAN i ZASŁON
Szeroki wybór tkanin dekoracyjnych,
firan, zasłon, tkanin obiciowych
(kilka tysięcy wzorów)
Karnisze, szyny sufitowe, systemy
panelowe, roletowe i sznurkowe
Rolety, żaluzje, wertikale,
moskitiery, markizy
Doradzamy, szyjemy,
montujemy i upinamy
Profesjonalne szycie
dekoracji okiennych,
rolet rzymskich,
narzut
ul. Kombatantów 63, 05-070 Sulejówek
tel. 22 760 10 52, 509 95 95 97
email: info@decojuma.pl
pon.-pt. 10-18, sob. 10-14
www.decojuma.pl

AUTO SERWIS
inż. ADAM ANTOSIEWICZ
Q-SERVICE
WARSZAWA-WESOŁA
ul. Chodkiewicza 7a
(wjazd od ul. Armii Krajowej)
ZAPRASZAMY
Pn.–Pt. 8.00–20.00
Sob. 9.00–16.00
mobile: 501 213 584, 506 052 193
tel.: (22) 773 49 23
MECHANIKA POJAZDOWA
DIAGNOSTYKA KOMPUTEROWA
OBSŁUGA I NAPRAWA KLIMATYZACJI
PRZEGLĄDY POGWARANCYJNE-OKRESOWE
ELEKTRONIKA
GEOMETRIA KOMPUTEROWA
ZAWIESZENIA
REMONTY GŁÓWNE SILNIKÓW I SKRZYŃ BIEGÓW
DIAGNOSTYKA I NAPRAWA UKŁADÓW
COMMON RAIL: CDI, CDTI, JTD, DCI, TDCI, HDI
WYMIANA OPON
OBSŁUGA FLOT
CZĘŚCI ZAMIENNE
SPRAWDZANIE POJAZDÓW PRZED ZAKUPEM
NAPRAWA UKŁADÓW: ASR, ABS, ESP, TCS ITP.
OFERUJEMY SAMOCHÓD ZASTĘPCZY NA CZAS NAPRAWY
PŁATNOŚĆ: gotówka, przelew, karta
www.AutoserwisWesola.pl
TECHNOLOGIA
DOŚWIADCZENIE
PROFESJONALIZM
FACHOWA OBSŁUGA

GADOMSKA NIERUCHOMOŚCI

Licencja nr 51

POSZUKUJEMY: DOMÓW, MIESZKAŃ
I DZIAŁEK W STAREJ MIŁOSNEJ

601 355 130 oddzwonię

Dzwoń, korzystna i bezpieczna sprzedaż!!

04-076 Warszawa
ul. Waszyngtona 79/81 m. 1
(przy rondzie Wiatraczna)

tel. 22 870 55 55
www.gadomska.pl
ewa@gadomska.pl

99zł

Regulamin promocji dostępny w salonie

Special Offer
promocja!

mezoterapia MesoSIN
+ maska algowa
zabieg na twarz + szyję + dekolt

ewa beauty
ul. Jana Pawła II 23 lok. C2
Warszawa Wesoła
os. Stara Miłosna
tel: 504 17 20 19
www.ewabeauty.pl

AMAR
TRANSLATIONS
AmaR
TŁUMACZENIA SPECJALISTYCZNE

TŁUMACZENIA
ZWYKŁE i PRZYSIĘGŁE
TECHNICZNE i SPECJALISTYCZNE
angielski, niemiecki, francuski, rosyjski, ukraiński i inne

AmaR TRANSLATIONS Sp. z o.o. • www.amar-translations.pl
tel. +48 22 668 93 12 • + 48 508 316 807
Pl. Wojska Polskiego 12/1, 05-075 Warszawa Wesoła

MAJKOWYCZ
KANCELARIA PRAWNA

Kancelaria MKP świadczy pomoc prawną w zakresie:
- dochodzenia wierzytelności
- spraw majątkowych
- spadków i spraw rodzinnych

mkp-legal.pl
kancelaria@mkp-legal.pl

tel.: +48 692 479 841
vis a vis Urzędu Wesoła

DOBRY INTERNET

Dla graczy, dla serialomaniaków,
dla pracujących w domu,
dla fanów dobrej muzyki z internetu
i mediów społecznościowych...

Dla wszystkich, którzy lubią kiedy internet działa szybko,
niezawodnie, a na dodatek jest tani. Serwis 24 h.

10 Mb/sek za 10 PLN na miesiąc

NETSFER
SP. Z O. O.
dobry net dla Ciebie!

Odezwij się do nas, napisz maila, przyślemy Ci cennik :)
tel. 537 11 12 13
mail: biuro@netsfer.pl

Szybka pomoc w aranżacji
Twojego mieszkania w **stałej, konkurencyjnej i niezależnej od ilości m² cenie**.

POGOTOWIE
wnętrzarskie

Teraz projektowanie wnętrz jest w zasięgu Twoich możliwości.
Doświadczeni projektanci odwiedzą Cię w Twoim domu i zaproponują najlepsze rozwiązania i zmiany oraz **rozwiążą Twoje problemy.**

Sprawdź na **www.pogotowiewnetrzarskie.pl**
lub zadzwoń **604 23 23 57** i dowiedz się więcej - **to możliwe!**

TRANSNEC

WYWÓZ
nieczystości płynnych

Warszawa-Wesoła, ul. Szosa Lubelska 2
tel. **22 773 37 67**, tel./fax **22 773 24 63**
www.transnec.waw.pl